

はなわ



2022

11

親子で楽しい運動会

令和4年11月1日
No.7-0-8



リレーで勝利を分け合い最高の笑顔



元気よく返事



年中クラスのリレー



全員ダンスでピョン



年中クラスのかけっこ

子どもたち大喜び 先生は感涙

玉入れは、年中・年長組が行います。練習ではいつも赤組が負けていました。当日は、なんと同数、引き分け。みんな、大喜び。

全員参加の年長組のリレーでは、みんなでバトンをつなぎ、一生懸命走った結果、引き分け。こちらもみんなで大喜び。終わって先生方から園児たちを称える言葉があり、子どもたちはいつも以上に大喜び。先生方は涙。忘れられない運動会になりました。



忍者に変身でござる

感動に包まれた 運動会

走った、踊った、
がんばった！



一生懸命な走り



ニコニコ笑顔でゴール



やった！ やった！ やったよー



親子競技であおむしゲット



開会・閉会式の司会は園児たち



ピカチュウで大玉転がし

湯遊ランドはなわで 古民家マルシェ開催



写真④郡山からツアーで訪れた皆さん。古民家で休憩
⑤ダリアの切り花、飲み物などを求める人でにぎわう



湯遊ランドはなわがにぎわう

10月9日(日)、湯遊ランドはなわの古民家で『古民家マルシェ』が開催されました。塙町地域おこし協力隊員によるダリアの切り花販売、花びらを使ったキャンドル、ダリア染め製品の販売、ダリア染めを使ったワークショップだけでなく、ダリアのフラワーアレンジメント体験や塙町観光協会による飲み物、鮎の塩焼き、玉こんにゃくの販売などが行われ、たくさんの方がマルシェを訪れました。

ダリアのフラワーアレンジメントには、町内外から40人が体験しました。

また、前日からモニターツアーで18人が湯遊ランドはなわに宿泊し、ダリア染め体験やかつぱのすり鉢遊歩道を散策しました。郡山からグループで訪れた皆さんは、「何度か塙町や湯遊ランドはなわに来ています。ダリア園だけでなく、マルシェもあって楽しめました」と感想を話してくれました。



写真⑥ダリアの華展の会場
⑦来場者と振れ合うダリアちゃんと女子大生

ダリアの町 はなわをPR

ダリアと笑顔を届ける

東京都池袋で「ダリアの華展2022」が9月30日(金)から10月2(日)まで開催されました。

会場では『はなわのダリア』をアレンジした花束・鉢物の展示・販売だけでなく、塙町で生産されたダリアを使った「ダリア染め製品」の販売、塙折り紙愛好会の作ったダリアの折り紙を展示しました。ダリアを通じて交流のある埼玉女子短期大学生は、ダリアのフラワーアレンジメントづくりや花束の販売に笑顔で対応しました。

会場の大型ビジョンでは、女子大生たちが町で踊ったダリアちゃんダンスの映像が流れ、町のPRをしました。来場者は、ダリアの華麗さを堪能し、多くの人がダリアの花束やダリア染め製品を手に入れました。

町と埼玉女子短大の協定締結 より一層の 協力関係を



更なる協力を約束する榎沢栄一学長⑧と町長

10月23日(日)、埼玉女子短期大学(埼玉県日高市)と町の連携と協力に関する包括連携協定の締結式が同校で行われました。
この協定は、ものづくり、産業振興、地域活性化、教育、人材育成などに相互に協力し推進していくもので、町は初めて大学と協定を結びました。
町と同大は、2016年の福島空港での復興イベントで交流が始まり、エアライン専門ゼミ生が町を訪れ、農作業体験やダリアの手入れ、町のPR動画撮影、東京都でのダリアの華展の販売の手伝いなどを続けています。特に農業体験では、作業を教えるというなど町民との交流があり、学生が植えたキャベツをこの日に行われた同大文化祭の模擬店で販売しました。
榎沢栄一学長は、「町の皆さんには今まで学生の実地研修を快く引き受けていただき、また、都内での町の広報・振興活動参加を通して学生の成長に貢献していただき、心から感謝します。更に有益な交流を深め、大学の発展と町の活性化につながれば」とあいさつしました。

町内最高齢者

八幡英至さん(105歳・伊香)に記念品贈呈

いつまでもお元気でお過ごしください

9月28日(水)、町内の最高齢者への記念品贈呈式が行われました。

最高齢者の八幡英至さん(105歳・伊香)への記念品贈呈式は、塙町防災センターで行われ、宮田町長からお祝い金と花束が贈られました。八幡さんは子ども4人、孫8人、ひ孫11人に恵まれ、元気に生活しています。長寿の秘訣は、好き嫌いなく何でも食べることだそうです。現在は施設に入所されていますが、自分で椅子を操作されて意思もはっきりされているそうです。

八幡さんは、7年間シベリアに抑留され、帰ってきてからはこんにゃくを中心に農業に長年従事されてきました。塙町の百歳以上の方は、11人です(男性1人・女性10人)。皆さん、いつまでもお元気に過ごしてください。(年齢や人数は令和4年9月1現在)



八幡さん(左から3番目)とコロナ禍で久々に再会されたご家族の皆さん

町の上半期のお金の使い道

■問い合わせ先
総務課財政係 ☎(43)2111

■令和4年度上半期予算執行状況

会計名	当初予算額	補正額	予算現額	収入済額	支出済額
一般会計	63億8189万円	15億9737万円	79億7926万円	32億1222万円	23億7607万円
特別会計					
国民健康保険	9億5201万円	1031万円	9億6232万円	3億6850万円	3億5635万円
農業集落排水処理事業	2億3704万円	1万円	2億3705万円	7962万円	7903万円
公共下水道事業	2億6075万円	710万円	2億6785万円	1億2431万円	7928万円
介護保険	11億9892万円	1094万円	12億986万円	5億6561万円	4億7674万円
後期高齢者医療	1億1956万円	0万円	1億1956万円	3578万円	3394万円
合計	91億5017万円	16億2573万円	107億7590万円	43億8604万円	34億141万円

*一般会計の補正額には、前年度からの繰越予算3億8257万円を含みます。

補正予算の主な内容

【一般会計】

前年度からの繰越事業は、道路新設改良事業などです。今年度は、財政調整基金への積み立て、役場庁舎改築事業、エール商品券事業費、マイナポイント事業費などの歳出予算を追加し、事業の補助金と普通交付税などの歳入予算を補正しました。

【国民健康保険特別会計】

前年度からの繰越金確定(増)などの歳入補正に合わせて、基金積立金などの歳出補正をしました。

【農業集落排水処理事業特別会計】

会計年度任用職員報酬などの歳出、前年度からの繰越金一般会計からの繰入額を補正しました。

【公共下水道事業特別会計】

施設維持修繕箇所を追加などで補正しました。

【介護保険特別会計】

特別徴収保険料の額が増加したことなどから、補正しました。

会計年度任用職員・・・従来の非常勤職員・臨時職員・パート職員にかわる職員。地方公務員法が適用される一般職の地方公務員。

■基金の状況

区分	令和3年度末現在高	令和4年度末現在高見込
財政調整基金	10億7446万円	5億5987万円
減債基金	3億7053万円	3億7054万円
その他の特定目的基金	18億6657万円	15億4617万円
公有施設等整備基金	13億7169万円	11億912万円
福祉基金	1億5163万円	1億4503万円
振興基金	1億2679万円	9579万円
ふるさと応援基金	8526万円	6506万円
学校基金	578万円	578万円
森林環境交付金事業基金	0	0
図書館基金	402万円	202万円
奨学基金	6141万円	6141万円
森林環境譲与税基金	5279万円	5476万円
埼玉工業高等学校奨学資金貸与基金	720万円	720万円
合計	33億1156万円	24億7658万円

令和4年度末現在高見込は、9月末現在の予算に基づく取崩しと積立をした場合の年度末の残高見込みです。

■特別会計の経理状況

会計名	予算額	収入済額	支出済額
国民健康保険	9億6232万円	3億6850万円	3億5635万円
農業集落排水処理事業	2億3705万円	7962万円	7903万円
公共下水道事業	2億6785万円	1億2431万円	7928万円
介護保険	12億986万円	5億6561万円	4億7674万円
後期高齢者医療	1億1956万円	3578万円	3394万円

会計名	予算額	収入済額
上水道事業会計(収益的収入)	2億6886万円	5197万円
上水道事業会計(資本的収入)	0	0

会計名	予算額	支出済額
上水道事業会計(収益的支出)	2億4336万円	3904万円
上水道事業会計(資本的支出)	2億1626万円	4169万円



ダリアフラワーアレンジメント体験(笹原小)

令和4年度[上半期] 4/1~9/30

一般会計

■一般会計の収支状況

今年度(9月末現在)の予算は、79億7926万円

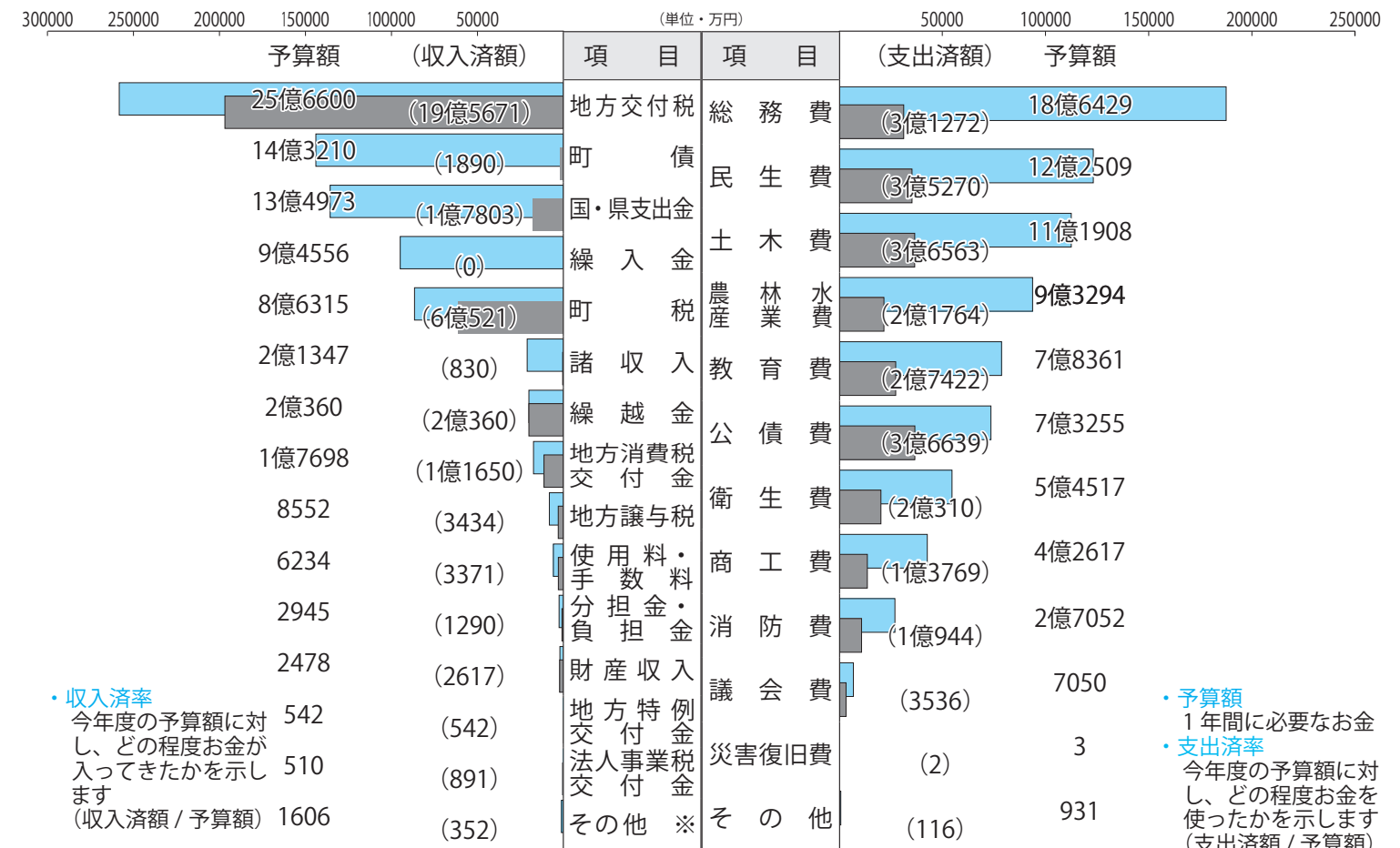

・収入済率

今年度の予算額に対し、どの程度お金が入ってきたかを示します
(収入済額 / 予算額)

歳入予算額
79億7926万円
収入済額
32億1222万円
(収入済率40.3%)

※その他の項目
利子割交付金、配当割交付金、株式等譲渡所得割交付金、自動車取得税交付金、交通安全対策特別交付金、寄附金、環境性能割交付金

歳出予算額
79億7926万円
支出済額
23億7607万円
(支出済率29.8%)

■令和4年度上半期における借入額の状況

会計名	期首現在高	上半期借入額	上半期元利償還額	上半期末現在高
一般会計	68億8511万円	1890万円	3億6639万円	65億3762万円
特別会計				
農業集落排水処理事業	4億5099万円	0	3024万円	4億2075万円
公共下水道事業	9億1166万円	0	4428万円	8億6738万円
上水道事業	7億9234万円	0	4035万円	7億5199万円
合計	90億4010万円	1890万円	4億8126万円	85億7774万円

9月定時償還後の残高は、総額で85億7774万円です。今年度下半期の元利金償還額は4億6173万円の見込みです。毎年度、元利償還金の一部は、地方交付税に算入され、国から交付されます。

令和4年度上半期の予算執行状況をお知らせします
一般会計上半期の状況(9月30日現在)

当初予算の内容は、広報はなわ4月号でお知らせしたとおりですが、3回の補正に前年度からの繰越予算が加わり一般会計の予算現額は79億7926万円となっています。上半期を終えて、収入済額は32億1222万円、支出済額は23億7607万円、収入済率は40.3%、支出済率は29.8%となっています。

ポイント
受け取り
対象の

マイナンバーカードの 申請期限が12月末まで延長されました

■役場での申請をお手伝いします

マイナンバーカードの申請手続きはスマートフォンやパソコン、郵便、携帯電話ショップなどでできます。
埴町役場では、写真撮影や書き方などの申請のお手伝いをしています。お気軽にご利用ください。

役場で申請する場合の必要なもの

- ・個人番号カード交付申請書（役場窓口で発行できます）
- ・運転免許証、健康保険証、パスポートなどの身分証明書



職員が申請やポイント申し込みをサポートします

休日に申請できます

11月6日(日)、11月19日(土) 午前8時30分から午後5時15分まで役場窓口で申請できます

マイナンバーカードの受け取り

マイナンバーカードを申請してから発行まで約1カ月かかります。はがき（個人番号カード交付・電子証明書発行通知書兼証明書）が届いたら、役場で受け取ります。

受け取りに必要なもの

- ・自宅に届いたはがき
- ・通知カード（お持ちの方）
- ・身分証明書
- ・住民基本台帳カード（お持ちの方）

■マイナンバーカードを受け取った後、マイナポイントの申し込みができます

マイナポイントって？ 最大2万円分のポイントが受け取れます

①マイナンバーカード新規取得で最大5000円分のポイント

登録したキャッシュレス決済（現金を使わずに支払いを済ませる方法。クレジットカードや電子マネー、プリペイドカード、QR・バーコード決済）で買い物やチャージ（入金）で利用額の25%のポイントがつきます。

②健康保険証の利用申込で7500円分のポイント

③公金受取口座の登録で7500円分のポイント



受け取ったポイントでお買い物

マイナポイント申し込みに必要なもの【役場でする場合】

- ・マイナンバーカード
- ・数字4桁の暗証番号（マイナンバーカード受領時に設定）
- ・本人名義の金融機関名、支店名、口座番号（公金受取口座の登録をする方）
- ・決済サービスID（アイディー）※
- ・セキュリティコード※（※ポイントを受け取るためのキャッシュレス決済サービスの情報）

マイナポイントの申請期限は令和5年2月末までです。ただし、①のポイント対象のチャージ（入金）や買い物の期限が原則、令和5年2月末までなので早めのポイント申請をお願いします。

マイナンバーカード作成は 問い合わせ先 町民課 住 民 係 ☎43-2114
ポイント申請は 総務課 企画情報係 ☎43-2111

地域おこし協力隊体験記

Shimojima Masaki



生後3カ月の娘と下島将輝隊員⑥

埴町役場で初めて 男性で育児を取得

地域おこし協力隊の下島将輝（しもじままさき）です。シモジマン、最近見ないなー、何しているのかなーと思った方。今年6月に娘が産まれ、約3カ月間の育児休暇（育児）を取っていました。
全国的に男性の育児取得を勧める動きがあります。埴町役場の男性職員で育児を取ったのは私が初めてです。夫婦揃って地元がこちらではないこと、妻一人で育児にかかりきりになることを想像し、これは育児を取らないといけないのではと決意しました。
取って見たものの、『育児』のたいへんさは想像をはるかに超えていました。

育児休業という名の通り、育児を理由に休業するという名前前から、『休み』のイメージが少なからずありました。もちろん育児中心の生活になることは覚悟していましたが、1日は24時間あるもので、自由に使える時間があるものだと思定していました。
しかし、実際の育児はそんなに甘くなく、毎日が『戦い』でした。母乳をあげること以外は父である自分にもできるもので、ミルクをあげる、オムツ交換、沐浴、爪切り、抱っこ（泣き止ませる）、着替え、洗濯、その他いろいろ…。赤ちゃんを過すと、1日があつという間に過ぎることに驚きました。
それはまるで、ゴールのないマラソンを走るような気持ちでした。しかも、途中で休んだり、投げ出したりすることはできない、途中棄権が許されないマラソンです。
ミルクを吐き戻したり、肌が荒れたり、泣き止まなかったりと、不安になることが毎日のようにあります。
その都度、夫婦で解決のために話し合い、実践し、悩みが尽

きない日々を過ごしました。本当にあつという間に時間が過ぎました。母親だけではあまりに過酷すぎるので、父親の育児参加は必要不可欠では？と率直に感じました。
自分が育児をして初めて、父親の育児取得率が低いという現状に問題意識を持つようになりました。
父親が育児を取得することが当たり前の世の中になり、夜も眠れず育児に励む母のストレスが少しでも和らぐ。そんな世の中になってほしいです。
そんなたいへんな育児ですが、娘の笑顔を見ると疲れはどこかに飛んでいきます。本当に嘘のように全て飛んでいきます。
楽なことばかりではありませんが、娘のことを考えるとそんなにかやる気が湧いてきます。
仕事も、育児も、自転車も全力で取り組み、いろんな意味で親バカとして頑張りたいです。

こちらをご覧ください



奥久慈街道サイクリング
ツイッターQRコード

下島 将輝さん （しもじま・まさき）

兵庫県川西市出身の29歳。2020年まで5年間プロロードレーサーとして活動した後、夫婦で埴町に移住。YouTubeチャンネル『シモジマン』の動画内で、ロードバイクの魅力や埴町の魅力を発信する。



妻・知里隊員から

育児は想像以上にたいへんで、夫の協力があり体力的にも精神的にもとても助かりました。今後も二人で力を合わせていきたいと思っています。



育児中の下島知里隊員

高齢者とお子さんのインフルエンザ予防接種に補助します

- 1. 実施期間** 令和5年1月31日(火)まで
※必ず医療機関に事前に確認し、予約をしてから受診してください。
- 2. 対象者**
 - ① 65歳以上の方(予防接種当日)
 - ② 60歳以上65歳未満(心臓、じん臓、呼吸器の機能障害か、ヒト免疫不全ウイルスによる免疫の機能障害を持つ方)・・・障害者手帳1級程度
 - ③ 満1歳から18歳までの方(平成16年4月2日生まれ以降)
- 3. 助成金額と回数** **1回2,000円を町が負担します**(医療機関で料金が異なります)
※対象者で生活保護受給者は全額町が負担します(役場に申請が必要です)。
 - ① 高齢者: 60歳以上の方1回
 - ② 小児: 1歳~13歳未満2回、13歳以上18歳までの方1回
- 4. 申込方法**
 - ① 高齢者 県内医療機関で接種・・・申請の必要はありません
県外医療機関で接種・・・事前に役場で申請が必要です
持参物: 保険証(60歳以上65歳未満の方は障害者手帳など)
 - ② 満1歳から18歳までの方
郡内医療機関・岩佐医院(大子町)で接種する・・・申請の必要はありません
郡外医療機関で接種する・・・医療機関で接種料金を支払い、後日役場で手続きをする(2月末まで)
持参物: 母子手帳(接種欄の記載があるもの)、印鑑、振込先預金通帳、領収書

問い合わせ先 健康福祉課 健康推進係 ☎43-2115



光が丘からの挑戦

—福島県立塙工業高等学校だより— Vol.55

2つ競技で全国大会出場

11月に開催される2つの全国競技大会への出場が決まりました。引き続き応援をお願いします。

◇第9回宇宙エレベーターロボット競技会

電子科3年生3人(鈴木雅也、高坂紗雪、長木美優)は、課題研究で宇宙エレベーターロボット研究に取り組み、10月2日(日)に秋田県湯沢市で開催された東北大会に出場しました。グローバル中高生部門で第1位に輝き、全国大会出場を決めました。全国大会は、11月3日(木祝)に神奈川県(神奈川県横浜市)で開催されます。



文化祭を一般公開します。ご来場お待ちしております。

11月6日(日)に第19回光が丘祭を一般公開して開催します。「永遠に残すこの瞬間を」光が丘に咲く夢と希望をテーマに、クラスや部活動、各学科が趣向を凝らした展示などの企画を計画しています。昨年は保護者に限定し公開しましたが、今回は、地域の皆さまにも本校の様子を見ていただきたいと思います。

当日は、9時30分からオープニングセレモニーの和太鼓部の演奏、10時から13時30分まで各ブースを公開しています。皆さんの来校をお待ちしています。ただし、体調不良の方にはご遠慮いただき、感染状況などにより変更があることをご了承ください。詳しくは、本校ホームページをご覧ください。

◇高校生ロボット相撲全国大会2022へ

電機部2人(奥田楓、鈴木隆太(機械科3年))は、10月8日(土)に郡山北工業高校で開催されたロボット相撲福島県大会に出場して、トーナメント戦で対戦し、見事第1位、全国大会出場を決めました。全国大会は、11月26日(土)にビッグパレットふくしま(郡山市)で開催されます。

宇宙エレベーターロボット競技会…ロボットを製作し、プログラミング・創造力など宇宙事業エンジニアの育成に繋がる課題解決型学習の競技会で、軽量のロボットを製作し地上から地上5mに設置された宇宙ステーションにピンポン球を運び降ろし、ポイントやタイムを競う競技

グローバル中高生部門・・・地上から2段ある宇宙ステーションにピンポン球Aを運ぶ。2段宇宙ステーションの上段に置いてあるピンポン球Bを地上まで運び、再び地上に戻るべく多く、安全に運ぶ競技

ロボット相撲・・・自作したロボットカチを技術とアイデアで戦わせる競技。高校生の部と全日本の部がある



ロボット相撲で第1位の鈴木隆太さん、奥田楓さん

塙工業高校へのご意見・ご感想・応援メッセージなどをお待ちしています。
■福島県立塙工業高等学校
☎0247-43-2131
Mail: hanawa-th@fcs.ed.jp



■生徒会の動画を要チェック!
学校のPRや紹介動画をインターネットで公開しています。順次配信していきますので、本校ホームページよりご覧ください。



新刊案内



「あちこちガタが来てるけど心は元気!」
80代で見つけた生きる幸せ! G3sewing著 (KADOKAWA)
ほとんど寝たきりだった男性がミシンと出会い、82歳で始めたがま口バッグ作り。「今が人生の中で一番幸せ」(本文より) 生きる力を与えてくれる一冊です。



「クリフォード おおきな おおきな あかい いぬ」
ノーマン・ブリッドウェル/作 椎名かおる/訳 (あすなる書房)

●ものがたり
エミリーが飼っているのは、びっくりするほど大きないぬのクリフォード。どんなにすてきで勇敢でかわいいかをエミリーが語ります。続編の「クリフォードちいさなちいさなあかいいぬ」も一緒に読めば楽しさ倍増です!

【図書館の開館・休館情報 11月】
■開館時間 火曜日から土曜日・・・午前10時から午後7時まで
日曜日・祝日・・・午前10時から午後5時まで
4日(金)、7日(月)、14日(月)、21日(月)
■休館日 24日(木)、28日(月)、30日(水)
30日(水)は図書整理日のため休館します。

図書館情報

11月のテーマ

いぬ・ねこの本

図書館では毎月テーマを決め、そのテーマに関する本を集めたコーナーを設けています。今月も、その中から一冊の本を紹介いたします。なお、読みたい本が貸し出し中の場合、予約できません。(☎43-0808)



ゴール前のラストスパート



大迫力のレースが行われました

片貝地区で 自転車レース開催

「ツール・ド・はなわ」開催
 10月22日(土) 福島県各地を転戦する自転車ロードレース大会「第5回ツール・ド・はなわ」が開催されました。湯遊ランドはなわをスタートし、周回するコース(1周約8km)で、7部門に分かれ県内外から107人が参加し、白熱したレースが展開されました。

運営には、埴町商工会女性部や青年部、観光協会が協力し、参加者の安全を守り、来場者をもてなしました。湯遊ランドはなわでは、レースの観戦者や見ごろのダリア園の来場者で賑わいました。



マナビィ

はなわ

～埴町生涯学習だより～ 11月号

発行：埴町教育委員会生涯学習課

問い合わせ先
 ■生涯学習課
 ☎43-2644
 ■埴町公民館
 ☎43-0320

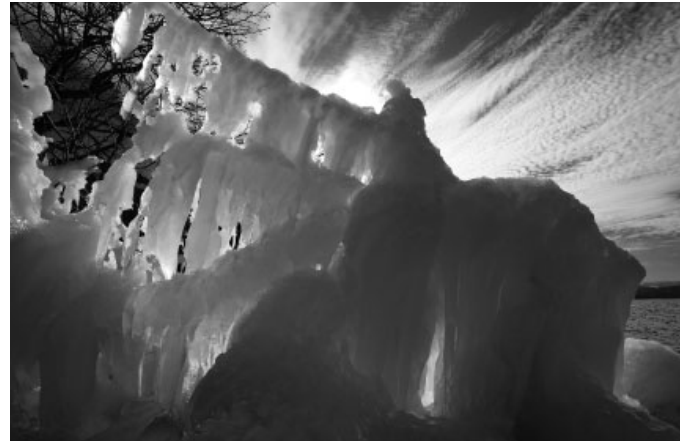

『猪苗代湖しぶき氷』



加藤 明さん

多くの方に観てほしい

昨年の写真展では、地元那倉地区をはじめ、多くの町民の方々に観ていただき感謝します。長年撮りためた写真から、厳冬の風物詩である猪苗代湖のしぶき氷と富士山の風景写真などを展示します。

あぶくま高原美術館では、11月9日(水)から30日(水)まで、福島県写真連盟副会長の加藤明さん(矢祭町)の写真展を開催します。猪苗代湖のしぶき氷や富士山の風景写真など約50点を展示します。今年度最後の作品展ですので、ぜひ、お出かけください。

入館料 無料
 開催期間 11月9日(水)から30日(水)
 開館時間 午前10時から午後4時
 休館日 月曜日・火曜日
 (月曜が祝日の場合は水曜日)
 問い合わせ先
 あぶくま高原美術館
 ☎(42)25110
 生涯学習課生涯学習係
 ☎(43)2644

あぶくま高原美術館
 加藤明写真展を開催します
 猪苗代湖しぶき氷&名峰富士山



はなわスポーツクラブ通信 11月号

会員限定 ウォーキングツアー参加者募集

あしががフラワーパーク 20周年記念『光の花の庭～クリスマスファンタジー～』を歩きませんか

「あしががフラワーパーク」のイルミネーションを楽しみながらウォーキングしませんか。不明な点は、はなわスポーツクラブにお問い合わせください。

【日付】12月3日(土)
 【行先】栃木県足利市あしががフラワーパーク
 【時間】埴町役場駐車場 午後1時30分出発(受付:午後1時) 午前0時頃到着予定
 【定員】先着40人(定員になり次第締め切ります)
 【申込先】はなわスポーツクラブ窓口(参加費を添えてお申込みください)
 【受付開始】11月14日(月) 午前9時(事業中止を除き、11月30日(水)以降、キャンセルの場合の参加費は払戻しません)
 【参加費】1人4000円(バス代、高速料金、入場料込)
 【参加資格】はなわスポーツクラブ会員限定
 【その他】夕食は代金に含まれません。マスクを着用し、手指消毒やその他感染症予防にご協力をお願いします。



50万球を超えるイルミネーション「光の花の庭」

いますぐ検索!

はなわスポーツクラブ

HP内ブログにて、日々の活動の様子をアップしています。



QRコード

NPO法人はなわスポーツクラブ
<http://hanawa-fsc.jp>
 埴町大字埴字桜木町80(埴町営体育館内)
 ☎0247-57-6589 FAX57-6587
 mail:hanawa.fsc@gmail.com

いつまでもお幸せに

—埴町結婚お祝い金贈呈式—



ご結婚おめでとうございます

【結婚御祝金受贈者】
 安達陽一さん・佑実さん夫妻(植田)
 高畑博人さん・奉志さん夫妻(南田代)

埴町結婚お祝い金贈呈式が、9月28日(水)に埴農村勤労福祉会館で行われ、宮田町長が安達陽一さん・佑実さん夫妻(植田)など2組に結婚お祝い金とアレンジメントフラワー・ダリアのフラワーボックスを贈呈しました。結婚お祝金は平成17年から始まり、受け取った方々は計254組です。皆さん、いつまでもお幸せに。

情くらしの報の

移転先位置図
QRコード



日本年金機構ホームページ
(ねんきんネット)
QRコード

◆ 埴町役場の電話番号 (代表)
TEL 0247-43-2111
FAX 0247-43-2116
◆ 町のホームページアドレス
<http://www.town.hanawa.fukushima.jp/>
◆ 町のメールアドレス
soumu@town.hanawa.fukushima.jp
※ご意見・ご要望のある方はご利用ください。

【各課などの直通電話番号】
総務課 43-2111
町民課 43-2113
健康福祉課 43-2115
(高齢者支援係) 43-2227
地域包括支援センター 43-2224
農林推進課 43-2118
まち振興課 43-2112
まち整備課 43-2117
生活環境課 43-2148
会計室 43-2149
議会事務局 43-2150
農業委員会 43-2119
学校教育課 43-4050
生涯学習課 43-2644
公民館 43-0320
あぶくま高原美術館 42-2510
図書館 43-0808
学校給食センター 43-0188
はなわこども園 57-8700
笹原幼稚園 43-0601
東白衛生組合 43-0378

▼介護関係部署が移転しました

埴町健康福祉課高齢者支援係 埴町地域包括支援センター

埴町役場新庁舎建設のため、10月24日(月)から埴町健康福祉課高齢者支援係と埴町地域包括支援センターが移転しました。

- ・ 埴町健康福祉課高齢者支援係
移転先 役場隣 埴農村勤労福祉会館 1階小会議室
- ・ 埴町地域包括支援センター
移転先 埴町社会福祉協議会

■問い合わせ先

健康福祉課高齢者支援係 ☎43-2227
埴町地域包括支援センター ☎43-2224

▼秋季全国火災予防運動のお知らせ

棚倉消防署埴分署

11月9日(水)から15日(火)まで、「お出かけは マスク戸締り 火の用心」の全国統一防火標語を合言葉に秋季全国火災予防運動を実施します。空気が乾燥し、火災が起こりやすい季節です。暖房機器の使用や屋外での火の取り扱いには、十分注意し、地域一体となって火災予防に努めましょう。

- 問い合わせ先 棚倉消防署埴分署 ☎43-1219

▼設置はお済みですか。住宅用火災警報器

棚倉消防署埴分署

住宅用火災警報器は全ての住宅の寝室と寝室のある階の階段に設置が義務付けられています。就寝中の火災を早く発見し、避難するため、未設置の住宅は、必ず設置をお願いします。また、すでに設置済の住宅でも、10年以上経過している場合は、電池切れや機器が故障していることがあるため、点検し、機器の交換をお願いします。

- 問い合わせ先 棚倉消防署埴分署 ☎43-1219

▼11月30日は「年金の日」です

日本年金機構

11月30日(いいみらい)は「年金の日」です。ご自分の年金記録や年金見込額を確認し、将来の生活設計について考えてみませんか。「ねんきんネット」を利用すると、パソコンやスマートフォンから、いつでもご自分の年金記録を確認でき、ご自分の年金記録からさまざまな条件を設定した上で、年金見込額の試算をすることもできます。詳しくは、日本年金機構ホームページをご覧ください。

- 問い合わせ先 ねんきんダイヤル

☎0570-05-1165

▼「女性の人権ホットライン」強化週間実施します 福島地方法務局人権擁護課

福島地方法務局と福島県人権擁護委員連合会は、11月18日(金)から24日(木)まで、全国一斉「女性の人権ホットライン」強化週間として、夫やパートナーからの暴力やストーカーなど女性をめぐる人権問題の解決のため、電話相談を強化します。相談は人権擁護委員と法務局職員が対応します。秘密は守られますのでお気軽にご相談ください。なお、強化週間以外の日(土日祝日を除く)でも、午前8時30分から午後5時15分まで相談に応じますのでご利用ください。

- 期間 11月18日(金)から24日(木)
- 時間 午前8時30分から午後7時。
ただし、11月19日(土)、20日(日)、23日(祝水)は、午前10時から午後5時まで

- 問い合わせ先 福島地方法務局 人権擁護課
☎024-534-1994
☎0570-070-810 (全国共通ナビダイヤル)

▼白河准看護学院 生徒を募集します

白河医師会白河准看護学院

白河医師会白河准看護学院は、令和5年度の生徒を募集します。

- 受験資格 高校卒業(見込みを含む)、または同等の学力を有する方(中学校卒業でも履修が可能と認められる方)。年齢・性別不問。ただし、社会人枠入試は、20歳以上で2年以上の就労経験があり専願の方

- 定員 30人
- 【一般入試】
- 試験科目 国語、数学、作文、面接
- 受付期間 1期 令和5年1月10日(火)から26日(木)
2期 令和5年2月6日(月)から14日(火)
- 試験期日
1期 令和5年2月3日(金)
2期 令和5年2月17日(金)

- 【社会人枠入試】
- 試験科目 作文、面接
- 受付期間 11月30日(水)から12月8日(木)
- 試験期日 12月13日(火)
- 問い合わせ先 白河医師会白河准看護学院
☎0248-23-3701
ホームページ <http://sma.or.jp/cms/kanngo>

おくやみ申し上げます

9月16日から10月15日までの届け出

亡くなられた方	年齢	住所
滑川 博 さん	72歳	板庭
青戸 ミツ さん	91歳	八幡
金澤 匡芳 さん	91歳	植田
矢吹 治二 さん	87歳	山形
下重 キヨ さん	85歳	材木町
小松見代子 さん	96歳	山形
矢吹 節子 さん	91歳	台宿
石井 一雄 さん	76歳	宮田町
金澤 スミ さん	102歳	植田

※この欄に掲載を希望されない方は、届け出の際に窓口へ申し出てください。

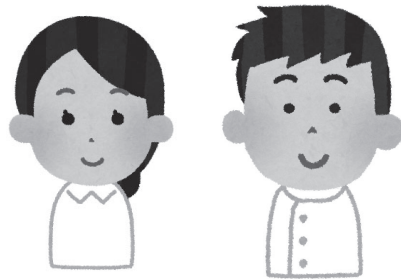

入札情報

こちらをご覧ください。



※くらしの情報は、掲載時点での情報です。新型コロナウイルスの影響で開催や実施が変更・延期されることがあります。詳しくは各実施団体に問い合わせてください。

Town Topics



吹奏楽部の演奏



3年生全員と担任の先生による合唱(埴中3年生)



「スイミー」(埴小2年)

練習の成果を存分に発表

— 埴小、笹幼・笹小で発表会、埴中で翠嶺祭 —

埴中学校の「翠嶺祭」が10月15日(土)、埴小学校の「学習成果発表会」と笹原幼稚園と笹原小学校の「笹原フェスティバル」が10月22日(土)に行われました。園児・児童・生徒らは、日頃の学習で学んだことを劇にし、体験の成果をまとめて発表しました。この日のために一生懸命練習を積み重ね、仲間と共に力を合わせて発表する姿に、会場につめかけた保護者からは、盛大な拍手が送られました。



音楽クラブの合奏(埴小)



「おむすびころりん」を前転で表現(埴小1年)



6年間を振り返り先生へ感謝のサプライズ(笹原小6年生)



「かっぱのすりばち」を熱演(笹原小3・4年生)



自転車の乗り方を見守る下島将輝隊員

正しく安全に自転車に乗ろう

— 元プロレーサーによる自転車教室 —

9月27日(火) 埴小学校で「交通安全教室」が行われました。3・4年生、5・6年生に分かれて、自転車の正しい乗り方や交通ルールを勉強しました。

講師は地域おこし協力隊の下島将輝隊員が務めました。体育館で自転車での交通ルールをクイズ形式で学び、校庭で、自転車で真っすぐ走れるか、カーブを上手に走れるか、正しいブレーキのかけ方などを交替で練習し、知識と実技の両方を身に付けました。

木に触れ、木に親しむ

— 埴小と笹原小の交流学习 —

9月28日(水)・29日(木) 埴小学校と笹原小学校6年生の「宿泊交流学习」が湯遊ランドはなわで行われました。中学校進学を前に、子どもたちの交流、仲間づくりなどを目的に実施しました。初日はオリエンテーションや仲間づくりゲームなどで打ち解け、2日目は、樹木医の後藤瑞穂先生の指導で森林体験学習を体験しました。児童はグループに分かれて、木の特徴を見つけるフィールドビンゴや2人1組で木にふれ合い観察するゲームなどを楽しみ、木が身近にあることなどを理解しました。



目隠して木を観察して交流を深める埴小と笹原小の児童



元気よくあいさつする埴工生と小学生

元気にあいさつ見守り運動

— 埴工生による朝のあいさつ —

10月20日(木) 埴工業高校生の「埴町子ども見守り隊あいさつ運動」が埴小学校校門で行われ、登校する児童にあいさつをしました。埴工の3年生7人と棚倉警察署員や秦 公男教育長が立ち合いました。埴工生は「埴町子ども見守り隊」に委嘱されており、園児・児童・生徒の通学時の見守りをしており、事故防止に一役買っています。見守り隊は2006年から発足され、地域ぐるみの防犯活動をしています。



令和5年度 園児募集

はなわこども園 笹原幼稚園

11/24(木)から申込受付

1. 募集定員

■はなわこども園

《保育部》 90人 生後6ヶ月から2歳まで
※下記、入園条件に1つでもあてはまり、乳児は粉ミルクが飲めること

《幼稚部》 年少児(3歳児)60人

年中児(4歳児)若干名
年長児(5歳児)若干名

■笹原幼稚園

年少児(3歳児)
年中児(4歳児)
年長児(5歳児)
定員を満了すまで

2. 入園条件 ※原則、町内に住所を有する方

■はなわこども園《保育部》

保護者の就労、母の妊娠・出産、保護者の疾病・障がい、長期入院中の同居親族の介護・看護、求職活動、就学、虐待やDVのおそれがある場合など

■はなわこども園《幼稚部》、笹原幼稚園

○年少児(3歳児)

平成31年4月2日から
令和2年4月1日までに生まれた子

○年中児(4歳児)

平成30年4月2日から
平成31年4月1日までに生まれた子

○年長児(5歳児)

平成29年4月2日から
平成30年4月1日までに生まれた子

こんにちは赤ちゃん

9月16日から10月15日までの届け出

出生児名 父・母 月/日 住所

藤田 うか 和樹 杏奈 9/30 末広町

江面 維音 正嗣 佳菜 10/3 上町



3. 申し込みの手続き方法

(1) 申込書類の設置場所 (11月7日(月)からはなわこども園、笹原幼稚園、学校教育課(教育委員会)、役場窓口

(2) 申込書類の提出先
はなわこども園、笹原幼稚園、学校教育課(教育委員会)

4. 募集期間

11月24日(木)から12月9日(金)の午前9時から午後5時
※ただし、土日は除く

5. その他

- ・不明な点は、学校教育課(教育委員会)または、はなわこども園、笹原幼稚園にお問合せください。
- ・この募集は、令和5年4月1日から令和6年3月31日までの入園期間ですので、この期間に入園を予定される園児は申し込みをお願いします。
- ・保育部は、在園児でも申込書の提出が必要です。また、提出書類をもとに入園審査があります。審査の結果、入園継続できない場合もあります。
- ・幼稚部と笹原幼稚園は、在園児の申込書の提出は、必要ありません。

■問い合わせ先

学校教育課 学校教育係 (教育委員会) ☎43-4050
はなわこども園 管理係 ☎57-8700
笹原幼稚園 ☎43-0601

心温まる善意に感謝(9月)

■鈴木 孝博 様(水元)

3万円
町発展のためにいただきました。

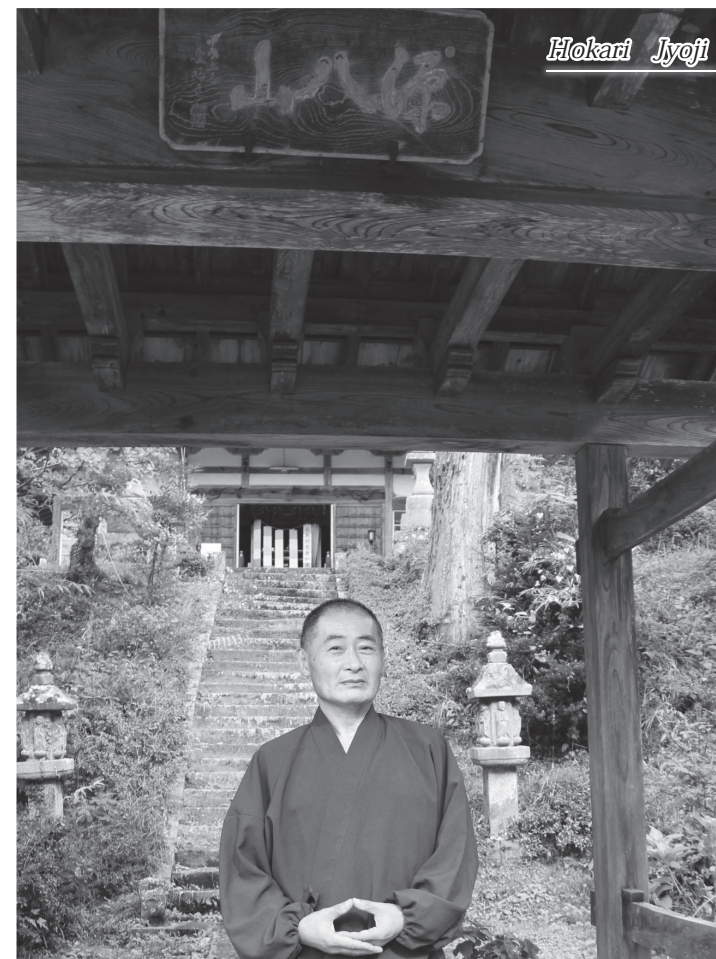

龍澤寺の山門に立つ帆苧浄二さん

Hokari Jyoji

随想リレー

お待ちかね!
あなたの出番です。

-Vol. 396

ほかり 浄二さん(西河内)

職業: 住職
趣味: 庭の手入れ
好きな食べ物: お粥
好きな言葉: 平和、花、安心

「元氣」

前回登場の藤田英留さんとは、貝化石で縁があり、ハナワクジラの化石は龍澤寺の南300mで発見され、本当に驚きました。藤田礦業の皆さんの努力で発掘・展示まで進んだと伺っています。
さて、寺には縁起(社寺の起源や由来)という難解文が伝わっています。その中に、大蛇退治の話があります。本当でしょうか。本当かどうかチームを組んで日本史や湖の形成・大型生物学など多岐に渡り、検証しています。
今年は2回、教育委員会、関係者、協力者などの連携により「八幡太郎義家大蛇退治伝説を科学する」報告会が開催できました。感謝しています。
源義家公(八幡太郎義家)は父源頼義公と共に奥州討伐(前九年の役1051年〜1062年)に参加しました。義家は、家来の源八らと共に1053年(平安時代後期)に羽黒山に陣を構えました。

次回は金澤祐介さん(台宿)です。

常世湖で義家らは酒宴をしていたところ、嵐が起り、源八が行方不明になりました。大蛇が源八を食べたと思われ、今の釜藤(板庭)あたりを掘って湖の水を抜き、現れた大蛇を弓矢で退治しました。その後、源八の遺体が見つかり、義家は、源八と大蛇の供養のため、源八山龍澤寺を建立しました。常世山徳林寺縁起もほぼ同じ表記であり、最後に「湖水跡に建立」と書いてあります。
ところで、大蛇伝説調査チームは、湖・大蛇(龍)に関連した地名を調べています。特に地図に記載のない、地元の人しか知らない地名に場所の特徴が残されていると考えています。
古来の地名をご存じの方は、ぜひ、ご一報ください。調べたい地域は棚倉町から矢祭町までです。ご協力をお願いします。

ミニ二運動会 親子でがんばりました



お父さんとゴール



㊤かけっこ頑張りました
㊦お父さんナイスアシスト

■笑顔があふれる運動会

10月15日(土)、はなわこども園保育部のミニ二運動会が行われました。0歳から2歳児までの園児は親子競技で競い、加えて2歳児のひつじとぱんだ組の園児はかけっこを頑張りました。保護者はクラス対抗リレーで汗を流しました。終了後、園児はアンパンマンのメダルとご褒美のお菓子をもらい、笑顔で家族に報告しました。

●休日の当番医

11月6日(日)	大木医院 ☎ 33-2424	11月27日(日)	埴厚生病院 ☎ 43-1145
11月13日(日)	深谷クリニック ☎ 33-3223	12月4日(日)	木村医院 ☎ 46-3528
11月20日(日)	車田病院 ☎ 43-1019	12月11日(日)	あらまちクリニック ☎ 33-8018
11月23日(祝)	おおひら整形外科クリニック ☎ 33-9468	12月18日(日)	つちやクリニック ☎ 43-2250

熱があって、医療機関を受診する場合は、直接受診せずに、必ずかかりつけ医療機関に、事前に電話で熱があることを伝えて医療機関の指示に従ってください。

●町の人口 8,222人(10月1日現在)

男性 4,067人(-12) 世帯数 3,301世帯(-3)
女性 4,155人(-5) ()内は前月比

※広報はなわの「町の人口」は、住民基本台帳の人口、世帯数を掲載しています。

●今月の納税など

固定資産税 4期
国民健康保険税 5期
後期高齢者医療保険料 4期
介護保険料 5期
上下水道料金 11月分
農集排施設使用料 11月分
納付期限 11月30日(水)

◆口座振替日は11月25日(金)です。



埴町フェイスブック



埴町ツイッター



埴町インスタグラム

新しくなりました



埴町ホームページ

☆また、かぶった(重なった)埴中の文化祭とこども園保育部の運動会が重なり、翌週は埴小の学習成果発表会と笹原小の笹原フェスティバル、さらにはツール・ド・はなわも、できることなら全部見たい。全部を見た上で皆さんにお伝えしたい。皆さんのすべてが見たいのと、どこにネタになるようなことがあるかわからないから☆こども園幼稚部の運動会では奇跡と感じられるようなことがありました(P3)。でも、この感動を伝えきれない自分の語彙力のなさよ。先生方の涙でどれだけ子どもたちが頑張ったか、先生方の思いがあったかが伝わりました。皆さん、感動をありがとうございます。

(下重)

ちよつと一言