

広報

あなたと町をつなぐ情報誌

# はなわ

2022

6

令和4年6月1日

No.7-03



親子力を合わせて

150周年記念

笹原小学校運動会





5月15日(日) 笹原小学校・笹原幼稚園で  
5月21日(土) 塙小学校で運動会が行われました。

## 塙小学校運動会

## 笹原小学校・笹原幼稚園

## 150周年記念 運動会



笹原小学校 6年  
わたべ ななみ  
渡部奈南さん

### 150周年の記念、みんなのための運動会

今年は150周年記念大運動会。私にとっても、全校生にとっても特別な運動会でした。150周年を記念して、新たな種目「ザ・ギャラクシー・オブ・笹原」が加わり、全校生でフラッグ(旗)の演技をしました。初めての挑戦でしたが、全校生みんなが楽しく、真剣に練習し、本番では大成功でした。私は、この運動会を通じて、運動会を見に来た家族や卒業生など、たくさんの方が楽しい気持ちになれたと思っています。運動会は競技をすることだけでなく、みんなを楽しくするものだということが分かりました。これからも、笹原小の伝統をつないでいきます。







行政区の課題などを共有しました

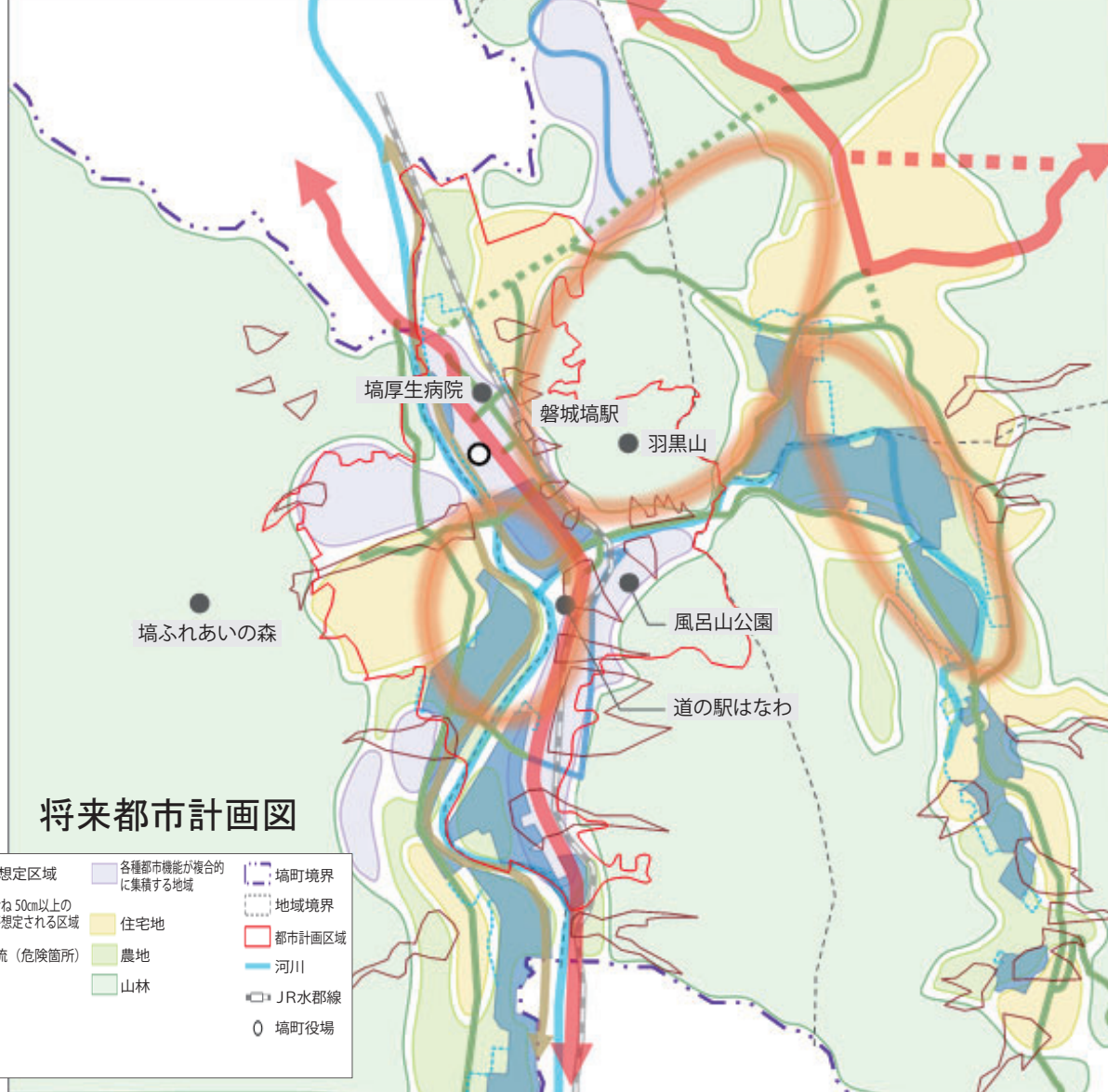

将来都市計画図

国道路	浸水想定区域	各種都市機能が複合的に集積する地域	塙町境界
広域幹線道路 (将来想定)	おおむね50m以上の浸水が想定される区域	住宅地	地域境界
県道・主要町道	土石流 (危険箇所)	農地	都市計画区域
地域拠点間幹線道路 (将来想定)		山林	河川
その他の道路			JR水郡線
サイクリングロード			塙町役場
環状道路構想			

### まちづくりの方向性

- 多発する自然災害に対応するまちづくり
- 安心な生活基盤を確保するまちづくり
- 豊かな自然を活かすまちづくり
- 町民みんなが主役のまちづくり

### 塙町の都市特性

- 中心市街地と周辺集落など拠点となる地域が分散している
- 地域と町民同士のつながりが強く、コミュニティが維持されてきている

## まちづくりの理念

### 地域拠点をつなぐコンパクトシティのまちづくり

自然災害への対応やそれぞれの拠点が持つ機能の連携などを図りながら快適でコンパクトなまちを作ります。山間部を切り捨てるのではなく、町の中心部との共存・共栄を目指します

### 地域互助を中心としたソーシャルキャピタルを強めるまちづくり

人口減少時代でも住民の絆を大切に、地域に関わりを持つさまざまな住民の主體的な活動を推進していきます

## 〈将来像〉 みんなでつくる安心安全で 快適なまち はなわ

コンパクトシティ・・・町の拠点と生活拠点を交通網で結び、町全体を快適に移動できるネットワークを整備するまちづくりの考え方。中心部にさまざまな機能を集約し、市街地をコンパクトな規模に収めた都市形態のこと。塙町では、町の機能（役場や病院、企業）などは中心部に多くが存在していて、コンパクトシティ化している。

ソーシャルキャピタル・・・住民同士が協力し合い、社会活動を行う考え方。地域の力。協力が強くなれば、より大きな地域活動に取り組むことができる。例えば、地域で協力し、草刈りをする、花を植えるなど。

### 住み続けたい町づくり 町の都市整備の方針

町の都市整備の方針を策定して23年がたち、「塙町都市計画マスタープラン」を見直しました。この計画は町の今後20年間のあるべき姿を描くものです。

「都市計画マスタープラン」は、町の都市計画に関する基本的な方針を町が定めます。都市計画は、市街地の道路・施設整備などのまちづくりが一般的ですが、町が目指すまちづくりは農地や森林、河川を含めた総合的な取り組みを求めているため、都市計画区域（大字塙の全部、上洪井、台宿、上石井の一部）だけでなく、町全体を対象地域として見直しました。

この見直しは、水害をはじめ、多発する自然災害に備えて町民の皆さんが安心して暮らし、「次の世代へ町をつないでいく」ための都市づくりの基本方針です。

■問い合わせ先  
まち整備課 まち管理係  
☎(43) 2117

### ～基本目標と政策～

- 1. 災害に強いまちづくり**  
多発化・激甚化が見込まれる自然災害等に強いまちづくりを目指し、市街地内の浸水対策や、農地や山林の機能を活かした災害対策を進めていきます。
- 2. 子どもから高齢者まで安全で健康に過ごせるまち**  
多世代が協力し合い、安心して快適で健康に過ごせるよう、循環型の道路整備や健康維持活動、住民の絆づくりなどの取組を進めていきます。
- 3. 自然と共生しながら活力を生み出すまち**  
農地や山林などの緑豊かなまちの特性を今後も維持していくよう、土地利用の整理や自然資源の維持管理などを進めていきます。





# 都市計画マスタープラン見直しまでの道のり

3年間でこんなことをして意見を聞き、議論を深めました（意見聴取に17回）

## ～小中学生作文コンクール開催～ 「みんなが描く20年後の埴町」は



町の未来を担う若者の意見を聞くために、令和元年度、小中学生にまちづくりに関する作文を書いてもらいました。「現在の町への意見と20年後の未来のまちづくり」をテーマに小学生11人と中学生1人から応募がありました。

現在の埴町は魅力的な景観や特産品に恵まれており、町が好きという意見が多くありましたが、一方で人口減少や少子高齢化、人間関係の希薄化、雇用の場の少なさなど今後の不安についての意見も多くありました。

20年後の埴町は、今ある自然環境などの魅力を守りつつ、人口増加による賑わいの創出や高齢者の健康維持、町民同士の繋がりの強化、雇用の場の確保などにより現在の問題が解決されることが理想であり、20年後も「自分たちのふるさと」として愛せる町であってほしいとの意見がありました。

## ～高校生ワークショップ～ 若者の考えるまちづくり



令和2年2月12日、今後のまちづくりについて、町の未来を担う若者の意見を聞くため、高校生(埴中学校卒業生)を対象にワークショップ(参加者の主体性を重視した体験型の講座)を開催しました。

自分たち若い世代には魅力的なイベントや店舗が必要であり、それをPRすること、豊かな自然を生かした暮らし、安心・安全で利便性の高いまちの整備や自然環境の充実に関するアイデアが多くでした。

## ～地域別懇談会を開催～ 行政区の意見とは



令和2年度、町民の意見を反映させるため、3回に分かれて行政区長の意見交換会を行い、地域の課題や各区の取り組みを発表しました。

多くの行政区の課題は、手入れのしていない山林・農地の増加、高齢者の移動手段の確保、限られた職業や働きたい場所の不足による若者の流出がありました。一方で地域の魅力づくりとして、廃校を活用した地域のサロン(地域が主体となって行う健康教室)や桜・紅葉・ハス園などを観光に生かす取り組みを伺いました。

## ～子育て世代の懇談会～ ママ目線のまちづくりの課題



令和3年3月17日、子育て中の親の視点から意見を聞き、日常生活で気になること、将来の町の理想の姿など自由に話し合ってもらいました。気になる点は、車道と歩道の区別がない道路が危険だ、通学に利用する道路が人目につきにくいなど意見がでました。

これからの埴町は、将来にわたり衣・食・住・職が確保でき、子どもが一度外に出ても帰ってきて住み続けられるまちであってほしい、お年寄り子どもが交流できる環境が整備され、子どもと地域とのつながりが持てるようなまちになってほしいという意見がでました。

## 埴町都市計画マスタープラン策定検討会 委員長と委員に聞きました

- ・埴町都市計画マスタープラン策定検討会(メンバー:町民の代表者、町内団体の代表者、県職員など12人)5回開催
- ・埴町都市計画マスタープラン策定委員会(メンバー:役場の課長など)を5回開催
- ・埴町都市計画マスタープラン策定検討幹事会(メンバー:役場の係長など)を2回開催
- ・策定した原案に対し、町民から意見を公募
- ・町民から出された意見に対し、町の考えをホームページ上で公開



委員長  
奥原英彦さん

### 先進的で優れたプラン

福島県が直面する「人口減少」や「自然災害」などに対する問題解決を、埴町の持つ知恵と地域力を結集したまち整備の視点から「指針」として整理したものとなっており、全国的に見ても「先進的で優れた」都市計画マスタープランに仕上がったと評価されます。

今後、このまちづくりの指針(マスタープラン)に基づき、「全国一住みやすく活力にあふれた埴町」を実現できるよう期待しています。



小松孝行さん  
(西河内)

### 長い時間をかけて考えました

農業委員会の会長で策定委員を務め、都市計画審議会<sup>①</sup>の会長を務めました。

3年間という時間をかけ、いろんな方がマスタープランの策定に携わって計画を見直しました。たくさんの方の意見を聞き、大字埴だけではなく町全体で考えました。また、令和元年10月に台風災害があり、災害にも目を向けました。

地区の良さ、町の良いところを伸ばせるように考えたので、計画のとおり実現できればうれしいです。

<sup>①</sup>都市計画審議会・・・都市計画法に基づき、町の都市計画に関する事項の審議を行う会議



# 一般会計

## 歳入 (収入)

65億7537万円 (収入済額)

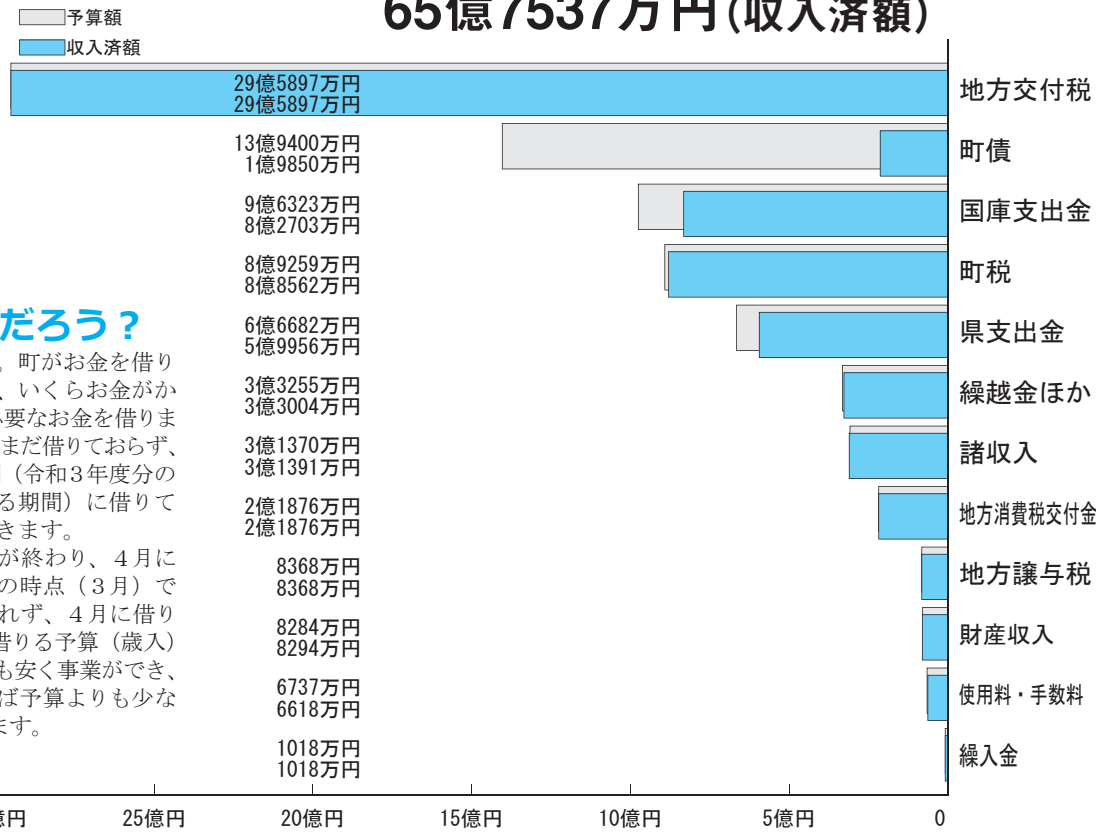

### この差って何だろう?

町債は、町の借金です。町がお金を借りるときは、事業完了後に、いくらお金がかかったか決まってから必要なお金を借ります。令和4年3月時点ではまだ借りておらず、5月末までの出納閉鎖期間(令和3年度分の未収金・未払金を整理する期間)に借りて金額を決めるため差ができます。例えば、3月末に事業が終わり、4月に借りる場合、右のグラフの時点(3月)では、まだ、収入済額に入れず、4月に借りた時に入れます。もし、借りる予算(歳入)を1億円として、想定よりも安く事業ができ、7千万円の借金で足りれば予算よりも少ない金額が収入済額に入ります。

### 補正予算

【令和3年度下期の一般会計予算補正の状況】

時期	補正の規模	主な補正事項
12月定例議会(3号補正)	1億2168万円	子育て世帯への臨時特別給付(先行給付金) 埴町振興公社経営安定化資金貸付金
12月(専決)(4号補正)	5700万円	子育て世帯への臨時特別給付金
1月(臨時)(5号補正)	1億5410万円	住民税非課税世帯などに対する臨時特別給付金
3月定例議会(6号補正)	△1億6667万円	事業確定に伴う財源整理
3月(専決)(7号補正)	1億8942万円	特別交付税、国県支出金、地方債等の額の確定に伴う財源整理
補正合計	3億5553万円	

令和3年度下半期は、子育て世帯への臨時特別給付金と住民税非課税世帯などへの臨時特別給付金関連の補正をしました。また、令和3年度の道路新設改良事業などは令和4年度へ繰り越しました。



みんなが主役  
しあわせ実感のまちはなわ

## 歳出 (支出)

66億7396万円 (支出済額)

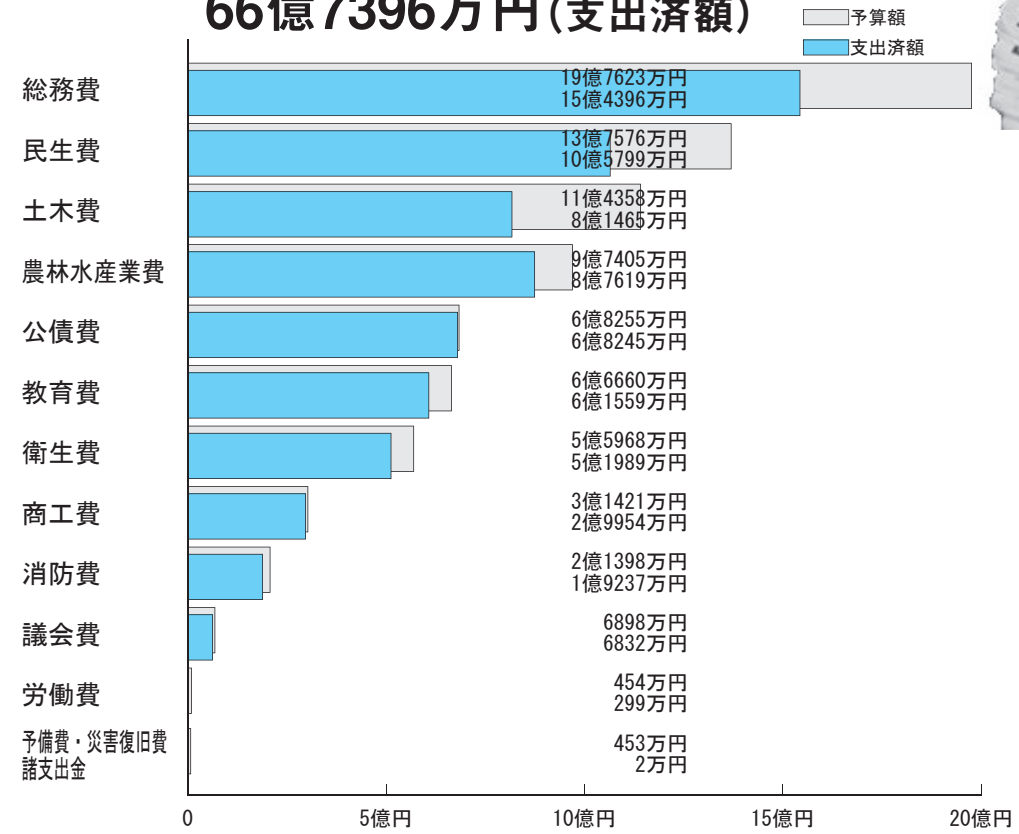

### 特別会計

【歳入・歳出】

区分	予算額	歳入		歳出	
		収入済額	執行率	支出済額	執行率
国民健康保険	9億7162万円	9億4616万円	97.4%	9億4616万円	97.4%
後期高齢者医療	1億1202万円	1億1184万円	99.8%	1億1182万円	99.8%
介護保険	11億6853万円	11億7821万円	100.8%	11億2660万円	96.4%
農業集落排水処理事業	1億1731万円	1億1604万円	98.9%	1億1604万円	98.9%
公共下水道事業	2億3597万円	2億3514万円	99.6%	2億3512万円	99.6%

\* 収入済額・支出済額は令和4年5月6日現在の額で、最終決算額とは異なります。

【歳入・歳出】

区分	歳入			歳出		
	予算額	収入済額	執行率	予算額	支出済額	執行率
上水道事業(収益的収支)	2億6405万円	2億6675万円	101%	2億5265万円	2億4059万円	95.2%
上水道事業(資本的収支)	570万円	442万円	77.5%	9722万円	9320万円	95.9%

\* 上水道事業は、令和4年3月31日現在の決算額です。

### 町債の状況

【町債】(借金)

会計	区分	年度末現在高見込	構成比
一般	1 普通債	70億3656万円	76.6%
	うち臨時財政対策債	20億6158万円	22.4%
	2 災害復旧債	7013万円	0.8%
	小計	71億669万円	77.3%
上水	上水道事業債(簡易水道事業債を含む)	7億9234万円	8.6%
農集	農業集落排水事業債	3億9398万円	4.3%
	資本費平準化債	4885万円	0.9%
	小計	4億4283万円	4.8%
下水	特定環境保全公共下水道事業債	8億1636万円	8.9%
	資本費平準化債	2984万円	0.3%
	小計	8億4620万円	10.3%
	合計	91億8806万円	100.0%

地方自治法と町の条例に基づき、令和3年度下半期(令和3年10月から令和4年3月)の町のお金を何に使ったかをお知らせします。内容は、歳入歳出予算の額や、財産、地方債(事業をするための借金)の現在高など財政状況です。

# 令和3年度下半期 町のお金の使い方





とみなが しげる 富永 茂さん

町の地域林政アドバイザーを昨年7月から務める。矢祭町出身。昭和53年林野庁に入庁。営林署長や森林管理署長など全国各地で林業行政に携わる。平成27年に林野庁を退職。林業技士と森林評価士の資格を持つ。趣味は自然散策と釣り。

地域林政アドバイザーは、林業行政全般についての相談役です。森林や林業について町民の皆さんに少しでも関心を持っていただけるよう、町がこれから取り組もうとしている林業政策を5回に分けて解説します。

### ③「森林経営管理制度」を利用しよう まずは意向調査にご協力ください

この制度は、森林所有者に一番近い立場の町が担当し、管理が適正に行われていない森林を、民間の能力を生かし公的な立場から適正に管理していこうとするものです。そのため、適正に管理されていない森林を把握する必要があります。

具体的には、森林再生事業の実施箇所や、山の手入れ・間伐などを計画的に行う森林経営計画を策定している森林は原則この制度の対象外です。

制度対象の森林は、森林再生事業が未実施で、森林経営計画も策定されていない、過去10年程度以上間伐などの手入れがなされていない森林です。

したがって、意向調査の対象は、これら手入れがされていない森林ですが、町では、これにこだわらず、それぞれ森林所有者ごとに所有森林を一覧表にして、今後、自ら経営管理していくのか、委託先を探すのか、町に委託するのか意向を確認することにしています。所有している森林の取り扱いを、再認識してもらうためです。次回は、意向を踏まえた対応を説明します。

■問い合わせ先 農林推進課 林政係 ☎43-2118

## 地域林政アドバイザーの木になるコラム③

# 地域おこし協力隊体験記 Masaki×Masaaki



モデルを務める下島将輝隊員⑤、撮影：芳賀元昌さん

### モデルの心得とは

下島将輝です。東白川郡の自転車のPR用に自転車と風景の撮影をしました。

撮影と聞くと写真を撮られるだけでしようと思うかもしれませんが、なかなかどうしてハードなものなんです。

プロのカメラマン（川上の芳賀元昌さん）が撮影し、私はモデルを務めます。撮影はとにかく朝が早い。朝5時に起床し、6時に集合、移動し、桜の木の前へ。早朝の理由は、空気が澄み、人通りが少なく、撮影が

### 埜に来て3年 思うこと

菅野正明です。埜に来て3年がたちました。毎日のように自転車に乗っている私のおすすめポイントをお知らせします。東白川地方は、全体的に信号が少ないので、ノンストップで走れ

しやすいからです。撮影中は、集中力を研ぎすませます。光の角度、顔の向き、表情などを意識します。スムーズに撮影が進むようにカメラマンの意図や狙いを感じながら何を求められているか考え何度も撮影を繰り返します。



サイクリングロードを走る菅野正明隊員

自転車の試合と同じくらい集中し、呼吸を忘れるほどです。こうして一日がかりで撮影と移動を繰り返します。長時間プレッシャーとの闘いで想像以上に疲れますが、プロの手で撮られた圧巻の桜の写真をみると努力が報われたような気持ちです。埜の桜は本当にきれいなと感じました。一年を通じて撮影した写真を使って、町や東白川郡の自転車のPRや誘客につなげ、SNSで埜の四季の魅力を発信します。

ます。ちよつと言いきりました、ノンストップで走れる時間が多いです。車が少なく、道路が整備されていて、自転車だけでなく、バイクも走りやすいです。今後、八幡付近に新しい道路ができた、再舗装される道があり、楽しみです。

また、この久慈川の美しい水の流れ、山の木々の緑、桜・山つつじ・ダリアの花々など四季を通じた景色は、どこにも負けないと感じています。

設定に携わった東白川郡を一周する「奥久慈街道」の山間部のコースは、急勾配で難易度が高く感じるかもしれませんが、久慈川サイクリングロードは、比較的平坦で、景色が抜群なので、初心者の方にもおすすめです。また、水郡線と並走できる区間があり、電車好きな方にもおすすめです。



菅野正明さん (かんの・まさあき)

東京都江戸川区出身の33歳で、元プロのロードレーサー。2017年までプロチームに所属。サイクリングコースの開拓をはじめ、自転車を活用した地域活性化に取り組んでいる。



下島 将輝さん (しもじま・まさき)

兵庫県川西市出身の29歳。2020年まで5年間プロロードレーサーとして活動した後、夫婦で埜町に移住。YouTubeチャンネル『シモジマン』の動画内で、ロードバイクの魅力や埜町の魅力を発信する。

## シリーズ 水と暮らす<Topic>

### 令和4年度 上水道事業会計予算の概要をお知らせします

#### 収益的収支

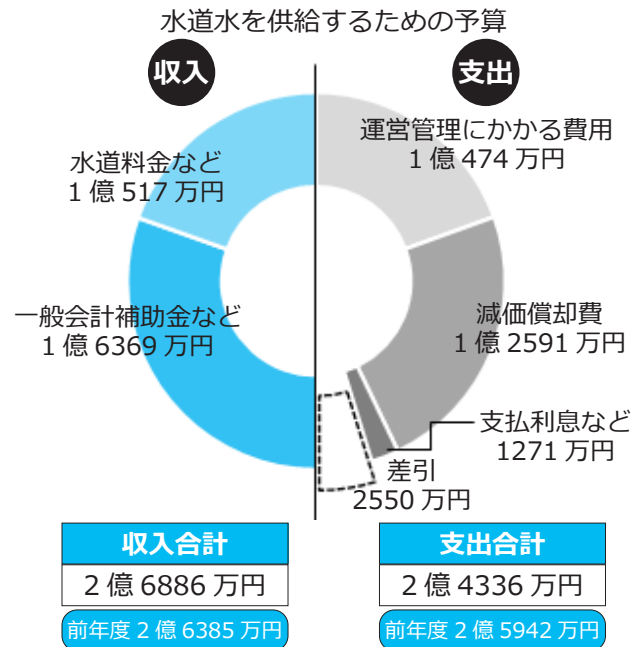

★主な事業  
飲料水水質検査業務委託 825万円  
アセットマネジメント計画策定業務委託 542万円

#### 資本的収支

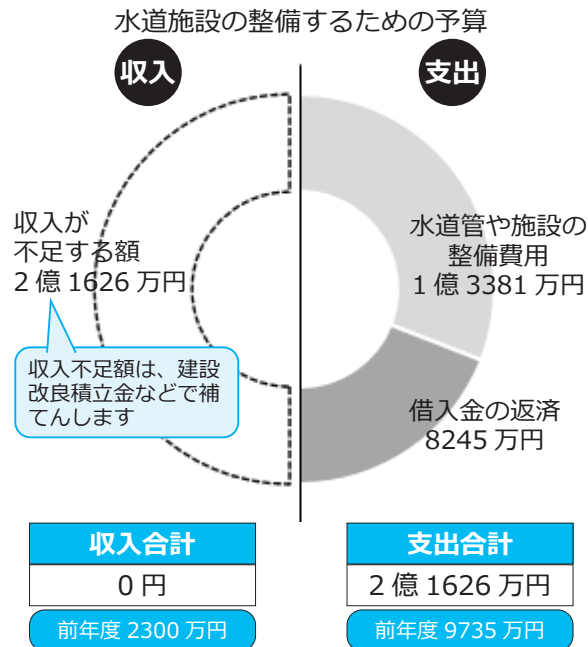

★主な事業  
第二洗井踏切横断配水管布設替工事 5000万円  
アーチ式水管橋補修工事 3628万円

「大切な水と一緒に暮らす日々」6月1日から6月7日は、水道週間です。

■問い合わせ先 生活環境課 上下水道係・施設係 ☎43-2148



## 窓口負担割合 2 割の対象となるかどうかは 主に以下の流れで判定します

- 世帯の窓口負担割合が 2 割の対象となるかどうかは、75 歳以上の方※ 1 の課税所得※ 2 や年金収入※ 3 をもとに、世帯単位で判定します。

(前年の所得をもとに 8 月頃から判定が可能で 9 月頃に被保険者証を送ります)

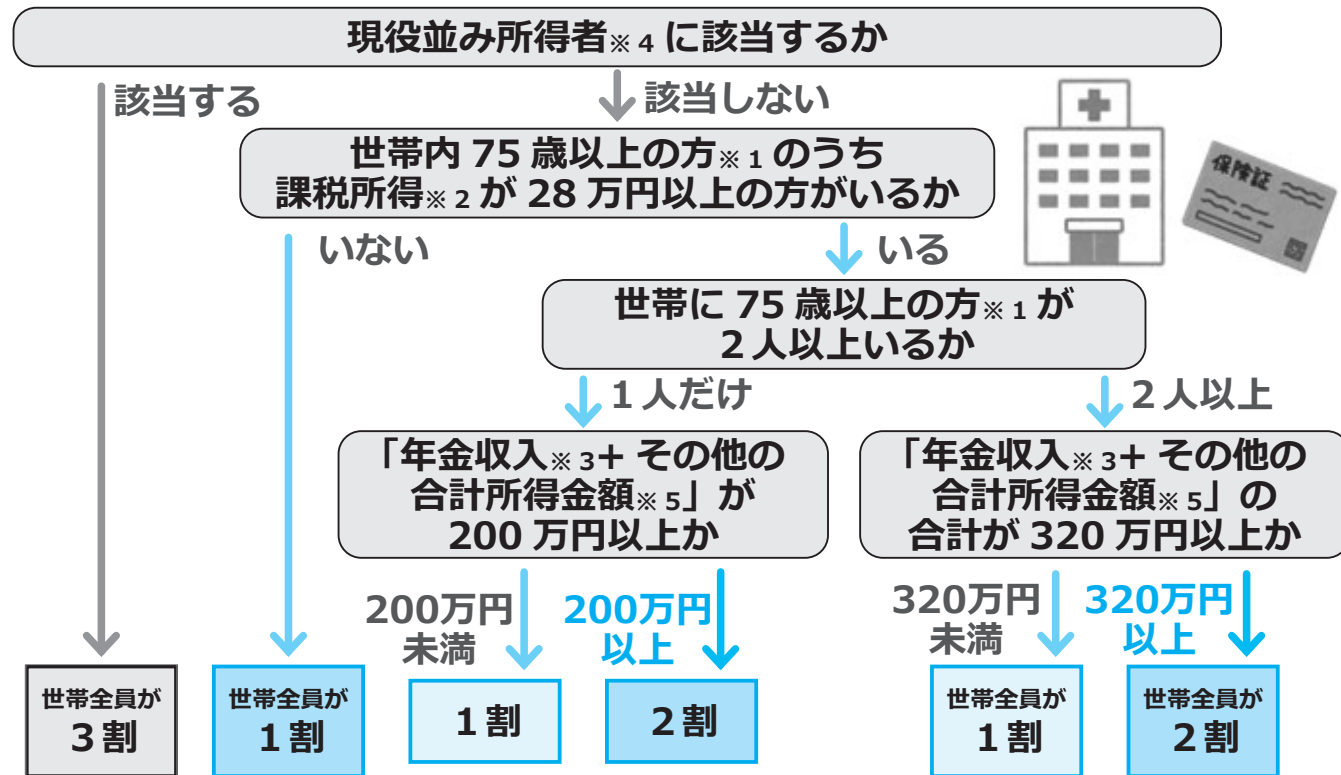

- ※ 1 後期高齢者医療の被保険者とは 75 歳以上の方 (65 ~ 74 歳で一定の障害の状態にあると広域連合から認定を受けた方を含む)
- ※ 2 「課税所得」とは 住民税納税通知書の「課税標準」の額 (前年の収入から、給与所得控除や公的年金等控除など、所得控除 (基礎控除や社会保険料控除など) などを差し引いた後の金額) です。
- ※ 3 「年金収入」には遺族年金や障害年金は含みません。
- ※ 4 課税所得 145 万円以上で、医療費の窓口負担割合が 3 割の方。
- ※ 5 「その他の合計所得金額」とは 事業収入や給与収入などから、必要経費や給与所得控除などを差し引いた後の金額のことです。

## 後期高齢者で一定以上の所得のある方の 医療費の窓口負担割合が変わります

- 10 月 1 日 (土) から 一定以上の所得のある方 (75 歳以上の方など) は、現役並み所得者 (窓口負担割合 3 割) を除き、医療費の窓口負担割合が 2 割になります。
- 変更対象となるのは、後期高齢者医療の被保険者全体のうち約 20% の方です。

9月30日まで		10月1日から	
区分	医療費負担割合	区分	医療費負担割合
現役並み所得者	3割	現役並み所得者	3割
一般所得者など※	1割	一定以上所得のある方	2割
		一般所得者など※	1割

被保険者全体の約 20%

※ 住民税非課税世帯の方は基本的に 1 割負担です

## どうして負担が増えるの？

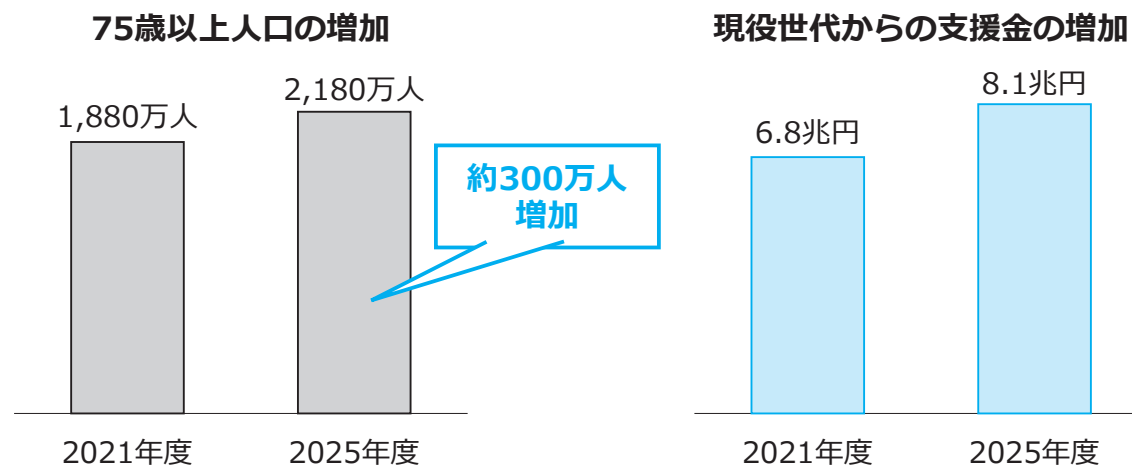

## どうして見直すの？

- 2022 年度以降、団塊の世代が 75 歳以上となり始め、医療費の増大が見込まれています。
- 後期高齢者の医療費のうち、窓口負担を除いて約 4 割は現役世代 (子や孫) の負担 (支援金) し、今後も拡大していく見通しです。
- 今回の窓口負担割合の見直しは、現役世代の負担を抑え、国民皆保険<sup>かい</sup>を未来につないでいくためのものです。

国民皆保険…すべての国民が公的医療保険に加入する制度



## 温泉で健康づくり

### 町民料金で湯遊ランドが利用できます

湯遊ランドはなわが町民料金で入れます。湯遊ランドはなわの温泉や低温サウナなどを利用して健康増進にお役立てください。以前から温泉には、体を休める「休養」、健康を保つ「保養」、病気を浴療する「療養」という3つの「養」があると言われています。温泉の効能を利用し疲労を回復、ストレスを解消し、リラックスや気分転換をしてみたいはいかがでしょうか。

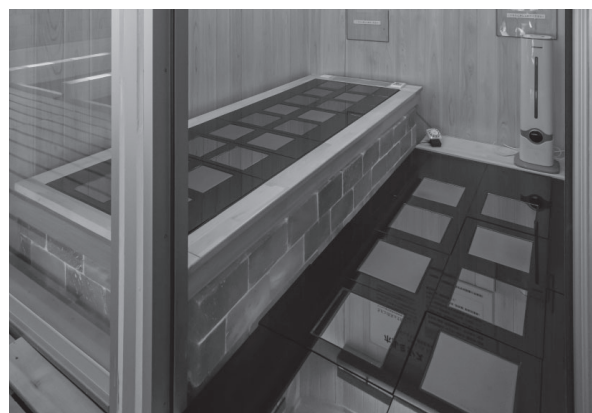

湯遊ランドはなわのラドンルーム

#### ・町内に住所がある方が対象

	埴町民料金	一般料金
日帰り入浴	350円	800円
遠赤外線低温サウナ	1,000円	1,300円
岩盤浴	1,200円	2,200円
ラドンルーム(ラドンカプセル)	2,000円	3,000円
酸素ボックス(高酸素室)	350円	800円

湯遊ランドはなわの温泉受付で身分証明書を提示し、利用申込書に氏名と住所などをご記入ください。

問い合わせ先 健康福祉課 健康推進係 ☎43-2115

# 光が丘からの挑戦

—福島県立埴工業高等学校だより— Vol.50



令和4年度生徒会役員

新型コロナウイルス感染症の前は、本校の生徒会を中心に、埴流灯花火大会で流す大型灯ろうの製作、埴町産業祭で子どもたちが楽しめるブースを出展するなど町イベントに積極的に参加してきました。コロナ禍でイベントが開催されず、以前と同じように参加はできないことがありますが、今後、町や地域に貢献できるような活動を紹介していきます。

埴工の生徒会活動

#### ■令和4年度生徒会役員

	氏名	科名	学年	出身中学校
会長	鈴木 雅也	(電子科)	3年	表郷
副会長	増子 隼	(機械科)	3年	埴
監査	加藤 蒼大	(機械科)	3年	大子
	奥野 幹輝	(機械科)	3年	泉
	大崎 翔琉	(電子科)	2年	棚倉
常任委員	白石 悠斗	(機械科)	2年	棚倉
	石井 魁紀	(機械科)	3年	大子
	上妻 優雅	(機械科)	3年	埴
	穂積 奏音	(電子科)	3年	埴
	鈴木 迅永	(電子科)	2年	棚倉



学校を代表してサミットに参加

学校を、町を盛り上げます  
生徒会長 鈴木 雅也

今年度、生徒会長を務める鈴木雅也です。生徒会では行事の企画の意見などをまとめ、学校全体で楽しめるように工夫したいと考えています。そのため、毎週の生徒会活動に励んでいます。

活動・行事のメインとなるのは、11月の学校祭「光が丘祭」を公開し、皆さんに見ていただくことです。また、全校生が参加し、クラスの枠を取り払ったスポーツ大会の開催や生徒会が撮影・編集する動画配信(YouTube)を計画しています。これらの計画が生徒総会で承認され、成功に向けて計画を練り、実行します。

また、4月28日(木)に「ふくしま創生サミット」が県内の生徒会長などが参加してオンラインで行われ、地域との連携を多く行っていることを紹介しました。埴町唯一の県立高校として、町主催のイベントに参加し、本校の行事に埴町の方々に協力や参観(学校祭など)していただいたりするなど、地域と密接に関係し、町づくりに関わっている様子を伝えました。



生徒総会を行いました

埴工業高校へのご意見・ご感想・応援メッセージなどをお待ちしています。

■福島県立埴工業高等学校  
☎0247-43-2131 FAX 43-3841  
Mail: hanawa-th@fcs.ed.jp



#### ■生徒会の動画を要チェック!

学校のPRや紹介動画をインターネットで公開しています。順次配信していきますので、本校ホームページよりご覧ください。



QRコード

#### 新刊案内



「空にピース」

藤岡 陽子 / 著  
(幻冬舎)

強くならなければ子どもたちは守れない。公立小学校教諭のひかりがさまざまな事情を抱えた子どもたちと向き合い奮闘する日々が描かれる。あたたかな涙あふれる傑作長編。

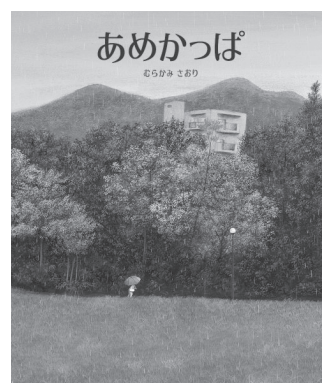

「あめかつぱ」

むらかみ さおり / 作  
(偕成社)

#### ●ものがたり

雨の日、なおちゃんの家にかっぱが現れて「今日はピクニックびより」と言うので、おにぎりを持って出発! フキの傘をさして林の中へ。途中冷えたキュウリを食べて着いた所は!? 色が美しい絵本です。

#### 【図書館の開館・休館情報 6月】

■開館時間 火曜日から土曜日・午前10時から午後7時まで  
日曜日・祝日・午前10時から午後5時まで  
■休館日 6日(月)、13日(月)、20日(月)、27日(月)  
30日(木)は図書整理日のため休館

#### 図書館情報

6月のテーマ

#### あめの本

図書館では毎月テーマを決め、そのテーマに関する本を集めたコーナーを設けています。今月も、その中から一冊の本を紹介します。  
なお、読みたい本が貸し出し中の場合、予約できません。(☎43-0808)





サイクリングロードを駆け抜ける内堀知事



久慈川河川敷を視察する宮田町長と内堀知事

# 内堀雅雄福島県知事が来町 宮田秀利町長と意見交換



町の状況を聞く内堀知事

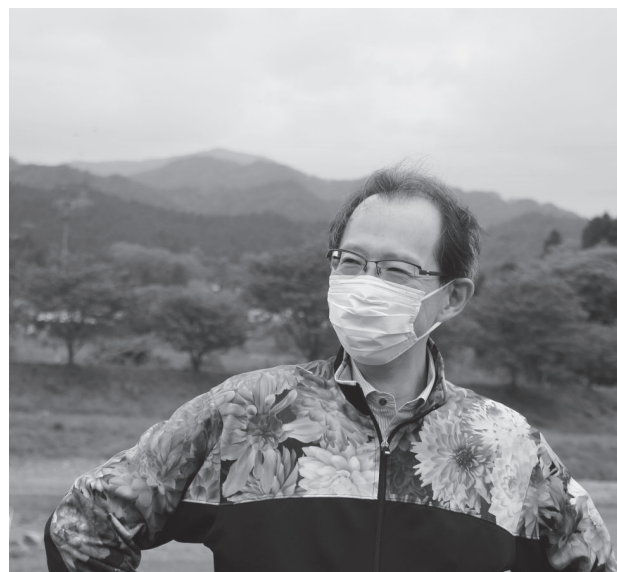

リラックスした表情を見せる内堀知事



内堀知事と地域おこし協力隊の下島将輝隊員

**久慈川をサイクリング**

内堀雅雄福島県知事と宮田秀利町長の意見交換会が、5月12日(木)に道の駅はなわの研修室で行われました。沖野浩之県南地方振興局長も同席し、新型コロナウイルス感染症のワクチン接種の町の現状や課題などについて内堀知事と意見を交わしました。

意見交換会に先立ち、知事と町長は、久慈川サイクリングロード約4kmをサイクリングし、視察しました。整備されたサイクリングロードの道路状況だけでなく、3年前の台風19号で被害に遭った上石井の久慈川の工事の状況なども確認しました。

内堀知事は「久々に自転車に乗りました。昨年は雨でサイクリングができず、リベンジできました。今までの視察で一番楽しかったかもしれません」と感想を述べました。



## はなわ マナビィ

～埴町生涯学習だより～ 6月号  
発行：埴町教育委員会生涯学習課

問い合わせ先  
■生涯学習課  
☎43-2644

■埴町公民館  
☎43-0320



全て手彫りで作られた上野さんの作品



作者の上野憲一さん

このような展示会の開催に感謝します。指導者に恵まれ、今まで掘り続けることができました。これまで県内外で個展を開催しましたが、東白川郡内では初めてです。ぜひ、ご来場ください。

あぶくま高原美術館では、6月15日(水)から7月3日(日)まで、須賀川市在住の上野憲一さんの木彫展を開催します。躍動感や迫力のある仏像や神像など50点以上の木彫作品が展示されます。ぜひ、お出かけください。

## あぶくま高原美術館 上野憲一木彫展を開催します

入館料	無料
開催期間	6月15日(水)から7月3日(日)まで
開館時間	午前10時～午後4時
休館日	月曜日・火曜日
問い合わせ先	生涯学習課
☎(43)2644	

## はなわスポーツクラブ通信 6月号

**バドミントン大会を開催します**

第23回バドミントン大会の参加者を募集しています。ご参加お待ちしております。

【日時】 6月30日(木)  
受付開始：午後7時15分、開会式：午後7時30分

【場所】 埴町営体育館アリーナ

【参加資格】 年齢・性別・経験は問いません  
町民限定でバドミントンが好きな方

【参加費】 100円

【参加申込】 当日会場で申し込みを受け付けます  
ダブルス戦(ペアは当日くじ引きで決定)

【競技方法】 全チーム総当たり方式

【その他】 体育館用室内シューズをご準備ください。ラケットがない方は、当クラブのラケットをお使い下さい。新型コロナウイルス感染症防止のため、状況により変更になることがあります。

**スポーツクラブ総会を開催**

5月14日(土)、令和4年度総会を埴町公民館で開催しました。前年度の事業報告と収支決算報告後、今年度の事業計画案・収支予算案が承認されました。

役員改選で新役員が選出、承認されました。当クラブでは、町の活性化や町民の心と体の健康づくりやコミュニケーションの場となれるような活動をします。



会員募集中です

**いますぐ検索!**

はなわスポーツクラブ

HP内ブログにて、日々の活動の様子をアップしています。



QRコード

NPO法人はなわスポーツクラブ  
<http://hanawa-fsc.jp>  
埴町大字埴字桜木町80(埴町営体育館内)  
☎0247-57-6589 FAX57-6587  
mail:hanawa.fsc@gmail.com



おくやみ申し上げます

4月16日から5月15日までの届け出

亡くなられた方	年齢	住所
大森 若 さん	98歳	湯 岐
鈴木セツ子 さん	88歳	木野 反
鈴木タマ子 さん	87歳	代官 町
生方嘉久義 さん	95歳	代官 町
穂積 保夫 さん	73歳	上石 井
佐藤 セン さん	95歳	堀 越
角田 安弘 さん	84歳	湯 岐
近藤 ヨツ さん	95歳	赤 坂
遠藤 絹江 さん	84歳	伊 香
大森 勳 さん	69歳	竹之内

※この欄に掲載を希望されない方は、届け出の際に窓口に申し出てください。



児童手当現況届 QRコード



結婚相談 LINE 登録QRコード

入札情報

こちらをご覧ください。



※くらしの情報に掲載するお知らせは、掲載時点での情報です。新型コロナウイルスの影響で催や実施が変更・延期される場合があります。詳しくは各実施団体にお問い合わせください。

▼国家公務員「税務職員」を募集しています

仙台国税局

仙台国税局では、税務職員を募集しています。国の財政を支える税務職員になりませんか。

- 受験資格 ①令和4年4月1日に高校卒業後3年を経過していない方か、令和5年3月までに高校を卒業する見込みの方  
②人事院が①に掲げる方に準ずると認める方
- 受付期間 6月20日(月)から6月29日(水)
- 申込方法 インターネットで申し込みください。  
https://www.jinji.go.jp/saiyo/saiyo.html
- 試験日 9月4日(日)
- 問い合わせ先 仙台国税局人事第二課試験研修係  
☎022-263-1111 内線3236  
人事院東北事務局  
☎022-221-2022

▼児童手当の届け出制度が変わります

健康福祉課福祉係

- 児童手当の制度が改正され、下記の点を変更します。
- 毎年6月に届け出した現況届の提出が必要ありません ※1
- 所得が基準額以上の世帯は、特例給付が受給できません ※2
- ※1 児童の養育状況が変わりなければ現況届の提出は原則不要です。ただし、町で現況届の提出が必要とした方へ、例年通り現況届を送付しますので、提出をお願いします。
- ※2 6月から特例給付受給者に所得制限ができました。詳しくは左記QRコードよりホームページをご覧ください。
- 問い合わせ先 健康福祉課福祉係 ☎43-2115

▼無料婚活相談会を実施します(オンライン同時開催)

埴町結婚促進協議会

- 6月25(土)・26日(日)に埴町で無料の婚活相談会を開催します。オンラインでも参加できます。参加できるのは、埴町在住か、埴町に勤務している独身男女またはその家族です。
- 申込方法 左のQRコードを読み取りLINEでお申し込みください。
- 問い合わせ先 まち振興課地域づくり係 ☎43-2112

▼埴町職員人事異動

- 異動
- 課長相当職  
▼生涯学習課長兼埴町公民館長兼埴町立図書館長兼埴町立あぶくま高原美術館長：鈴木サキ子
- ▼生涯学習課参事：生田目敏夫
- 係長相当職  
▼生涯学習課生涯学習係長兼生涯スポーツ係長：藤田和成
- ▼生涯学習課公民館係長兼図書館係長：鈴木明子

▼しあわせ金婚夫婦表彰 お申し込みを

埴町社会福祉協議会

- 福島県老人クラブ連合会と福島民報社が主催する「しあわせ金婚夫婦表彰」が実施されます。昭和47年に結婚し、対象の方は、埴町社会福祉協議会へお申し込みください。
- 対象者 昭和47年中に結婚されたご夫婦
- 受付期間 7月4日(月)まで
- 問い合わせ先 埴町社会福祉協議会  
☎43-2154

▼消費税のインボイス制度の説明会を開催します

白河税務署

- 白河税務署では、事業所の方を対象に消費税のインボイス制度説明会を開催します。説明会に参加するには、事前申込が必要です。定員(16人)になり次第、受け付けを終了します。
- 開催日 6月22日(水) 午後2時から午後3時
- 開催場所 白河税務署 第一会議室(白河市中田5-1)
- 申込期限 6月15日(水)
- 申し込み・問い合わせ先  
白河税務署法人課税部門 ☎0248-22-7128

▼せせらぎスクール指導者養成講座を開講します

福島県環境創造センター

- 水生生物への理解や指導方法を学ぶ「せせらぎスクール指導者養成講座」を開講します。河川の水質調査を通して、くらしと水環境を学んでみませんか。ぜひ、お気軽にご参加ください。
- 実践編
- 日時 7月24日(日) 午前10時から午後12時30分  
水生生物調査参加親子(親子8組募集)  
受講生(募集人員8人程度)
- 開催場所 郡山市河内ふれあいセンター(実習 逢瀬川)  
詳細は、ホームページをご覧ください。
- 問い合わせ先 福島県環境創造センター  
☎0247-61-6129(内線6010)

▼IP告知端末と同じお知らせが見られます

総務課企画情報係

- IP告知端末(テレビ電話)が新しくなり、スマートフォンなどでお知らせ情報を見ることができるようになりました。利用には手続きが必要です。申し込みを希望される方は、右のQRコードを読み取り登録するか、下記問い合わせ先までご連絡ください。登録したスマホなどにお知らせが配信されます。
- 問い合わせ先 総務課企画情報係 ☎43-2111



ホームページ QRコード



IP告知端末 QRコード

情くらしの報の

- ◆埴町役場の電話番号(代表)  
TEL 0247-43-2111  
FAX 0247-43-2116
- ◆町のホームページアドレス  
<http://www.town.hanawa.fukushima.jp/>
- ◆町のメールアドレス  
[soumu@town.hanawa.fukushima.jp](mailto:soumu@town.hanawa.fukushima.jp)
- ※ご意見・ご要望のある方はご利用ください。

【各課などの直通電話番号】

総務課	43-2111
町民課	43-2113
	43-2114
健康福祉課 (高齢者支援係)	43-2115
地域包括支援センター	43-2227
農林推進課	43-2224
まち振興課	43-2118
まち整備課	43-2112
生活環境課	43-2117
会計室	43-2148
議会事務局	43-2149
農業委員会	43-2150
学校教育課	43-2119
生涯学習課	43-4050
公民館	43-2644
あぶくま高原美術館	43-0320
図書館	42-2510
学校給食センター	43-0808
はなわこども園	43-0188
笹原幼稚園	57-8700
東白衛生組合	43-0601
	43-0378



# Town Topics



陸海空、それぞれの隊の活動を紹介

## 地域を日本を守る自衛隊

— 自衛隊の活動内容を紹介 —

5月14日(土) 塙町コミュニティプラザで自衛隊福島地方協力本部白河事務所が広報活動を実施しました。自衛隊の活動内容を動画や写真などで紹介し、装備品や携帯食の展示、陸・海・空の制服の試着体験、入隊相談などを実施しました。訪れた方は「自衛官の方からいろいろなお話が聞けました。時代に合った訓練をされていて、特殊でたいへんな仕事だということが分かりました」と感想を述べました。

## 火遊びはしません 新団員誕生

— はなわこども園で幼年消防クラブに入団 —

5月20日(金) はなわこども園の幼年消防クラブ入団式が同園ゆうぎ室で行われました。入団式では、白坂武久棚倉消防署塙分署長から大越園長へ、園長から今年入園した3歳児のたんぼぼ組の園児に防火ワッペンが交付され、31人が入団しました。町からは、防火ポスター用の画用紙が贈られ、全園児が大きな声で「火遊びはしません」など火災予防の3つの約束の誓いのことばを述べました。



元気よくみんなで防火の約束をしました



鼓笛パレードで交通安全を呼びかけました

## パレードで交通安全をPR

— 塙小5・6年生が鼓笛パレード —

5月24日(火) 塙小学校5・6年生(95人)が「交通安全・地域安全合同鼓笛パレード」を行いました。児童らは役場を出発し商店街を通り、塙小学校までの約1.3kmのコースを行進しながら、息の合った演奏とバトンなどの演技を披露しました。パレードには、交通安全協会や防犯協会など関係団体も参加し、交通安全と犯罪のない安全安心な社会づくりを呼びかけ、沿道に詰めかけた保護者や住民から、大きな拍手が送られました。



春のさわやかな風を感じる久慈川サイクリング

## 久慈川の眺めを楽しむサイクリング

— 春の久慈川サイクリングイベント —

5月1日(日)「春の久慈川サイクリング」が行われました。道の駅はなわをスタートとゴールに、久慈川サイクリングロードを通り、真名畑トンネルを抜け、矢祭山を目指し、復路も久慈川サイクリングロードを通りました。参加者は町内外から11人が集まり、地域おこし協力隊の菅野・下島隊員が案内しました。参加者は、水郡線沿線の新緑や矢祭山のつつじを楽しみながら、約32kmの行程をサイクリングしました。



加藤一郎さん(小野町)

坂道が好きです。70歳から自転車に乗り始めて以来15年自転車を楽しんでいます。コロナ禍で各地の自転車の大会が中止され、残念な気分でしたが、このサイクリングイベントが開催されて良かったです。初めて久慈川サイクリングロードを走りました。平坦で整備が行き届き、よそに負けない素晴らしいコースです。



伊藤悠希くん(板庭)

3回目の参加です。真名畑トンネルの坂でとても疲れたけど、次回も参加し、もっと長く走りたいです。矢祭山で食べた鮎の塩焼きと焼き鳥がおいしかったです。



深谷遥斗くん(上石井)

真名畑トンネルの坂がちょっと辛かったけど、休憩中に配られて食べたおやつがおいしかったです。楽しく走れて良かったです。

## 自転車の町を今年も推進

— 塙町サイクルツーリズム推進協議会総会 —

5月20日(金) 令和4年度塙町サイクルツーリズム推進協議会総会が塙農村勤労福祉会館で行われました。関係する行政区長や関係者25人が参加しました。令和4年度の主な事業は、8月28日(日)に湯遊ランドはなわをスタートし、開催される「第5回ツール・ド・はなわ」や11月6日(日)の紅葉を眺め地域住民とふれ合う「第4回ポタリングはなわ」です。今年度も地域・観光の振興のため、活動することを確認しました。



自転車での観光振興と交流人口の拡大を目指して



# 随想リレー

お待ちかね！  
あなたの出番です。

-Vol. 391

きくち としえ  
菊池 利江さん(上石井)

趣味：折り紙、オカリナ  
好きな言葉：ありがとう  
好きな作家：池波正太郎、上橋奈緒子



自作の折り紙のすずらんと菊池利江さん

## 「つながった出会い」

十数年前、子育て中心の生活をしてきた私に保健推進員にならな  
いかと誘いがあり、地域(上石井)が  
主体となり行う「いきいき健康  
教室」に参加することになりました。  
地域にこのような教室がある  
ことを知らず初めのころは戸惑い  
ましたが、活動していくうちに町  
の保健師の協力があがり、私たち  
の役割はあっても一参加者として教  
室を楽しむことができました。ま  
た、頼りになるもう一人の推進員  
の方がいたことも私の大きな力と  
なりました。「いきいき健康教室」  
で行うことの目新しさは、車移動  
が多い私の運動不足解消とリフ  
レッシュに役立つとともに、さま  
ざまな研修に参加したことにより  
それを自分の健康維持につなげよ  
うと思うようになりました。

もう一つのきっかけは、講習の  
中で「笑いヨガ」を知ったこと  
です。大きな声でワハワハハと笑  
えば元気になる。自分でも教室で  
も即実践できます。  
幼稚園入園前の親子が集まる  
「子育てサロン」で支援員として  
利用者の皆さんと触れ合う機会を  
得て5年が経ちました。お子さん  
たちの元気・パワー・愛くるしい  
笑顔に私の脳と体は刺激され、自  
分が子育てしていたころがよみが  
えります。我が子と共に休みなく  
動いたことが今は懐かしいです。  
それができたのは、その時々で私  
たち家族に寄り添って下さった  
方々がいたからです。  
「お陰さまで」と感謝を告げた  
いです。迷いながらも一歩踏み出  
したことで広がった出会いが今の  
趣味にもつながりました。これか  
ら自分なりのベストを見つけて  
いきたいです。

次回は鈴木純子さん(桜木町)  
です。

みんな遊びに来てね

# 木育キャラバンinはなわ

■たくさんのおもちゃとふれあえる  
「木育キャラバンinはなわ」が6月  
18日(土)・19日(日)に埴町子育て支  
援施設ぽっぽ(はなわこども園内)で開  
催されます。

木に親しみ、木のぬくもりを感じ、  
良質なたくさんのおもちゃで遊ん  
でみませんか。ご来場をお待ちしてい  
ます。

## 木育キャラバン in はなわ (入場無料)

- 期 日 6月18(土)・19(日)
- 時 間 午前の部 10時から12時  
午後の部 1時から3時
- 会 場 埴町子育て支援施設ぽっぽ(はなわこども園内)
- 駐車場 はなわこども園駐車場をご利用ください
- 対象者 小学生以下のお子さん(要保護者同伴)
- その他 18日(土)は、木のおもちゃ収納箱・椅子を作る  
木工コーナーを設けます(無料・午前、午後とも30組限定)。  
木の手触りを楽しみながら、木工品を作りましょう。
- 問い合わせ先 健康福祉課福祉係 ☎43-2115



写真提供:東京おもちゃ美術館

## 新型コロナウイルス感染症対策にご協力ください

- マスクを着用してください(乳幼児除く)
- 混雑時は入場を制限することがあります
- 入場口での検温と入場者情報の記入をお願いいたします
- 新型コロナウイルス感染症の状況により内容の変更・中止があります。ホームページなどでご確認ください

## 心温まる善意に感謝(4月)

一般財団法人福島県造園建設業協会  
県南支部長 安藤 文夫 様

花の苗200株  
造園協会県南支部のPR活動と町の環境美化、学校などに配布し、子どもたちの情操教育のためにいただきました。



苗を手渡す安藤県南支部長と宮田町長

## こんにちは赤ちゃん

4月16日から5月15日までの届け出

出生児名	父	母	月/日	住所
永山 新大くん	あらた	誠 さん	4/14	川 上
	友香里	さん		





# のびのび すくすく

## むし歯なかったよ

5月23日(月)に行われた3歳児健診でむし歯が1本もなかった5人(受診者全員)を紹介します。みんな、元気にはいポーズ。毎日の歯みがき、がんばりました。



えいき  
石川永煌くん  
(上石井)



ゆうり  
高倉悠季くん  
(代官町)



こうや  
土手内空矢くん  
(上石井)



さな  
山崎紗那ちゃん  
(川上)



そうや  
和田蒼矢くん  
(台宿)



### ● 休日の当番医

6月5日(日)	車田病院 ☎ 43-1019	7月3日(日)	あらまちクリニック ☎ 33-8018
6月12日(日)	おおひら整形外科クリニック ☎ 33-9468	7月10日(日)	つちやクリニック ☎ 43-2250
6月19日(日)	埴厚生病院 ☎ 43-1145	7月17日(日)	東館診療所 ☎ 46-2312
6月26日(日)	木村医院 ☎ 46-3528	7月18日(祝)	和田医院 ☎ 33-2012

熱があって、医療機関を受診する場合は、直接受診せずに、必ずかかりつけ医療機関に、事前に電話で熱があることを伝えて医療機関の指示に従ってください。

### ● 町の人口 8,267人(5月1日現在)

男性 4,089人(+7) 世帯数 3,287世帯(+6)  
女性 4,178人(-4) ( )内は前月比

※広報はなわの「町の人口」は、住民基本台帳の人口、世帯数を掲載しています。

### ● 今月の納税など

町県民税 1期

納期限 6月30日(木)

◆口座振替日は6月27日(月)です

ちよつと一言  
☆運動会が行われました。ある小学校では、転んでしまった子の背中にボンボンと手をやり、みんなのところへ連れて行く友だち。団体競技で勝って万歳をする勝利チームと拍手を送る対戦チーム☆別の小学校で、ある子は徒競走のゴール付近で転んで負けてしまい涙。動けません。取材を通じて見知った顔、ついっだよと声をかけました。悔しいよね。でも次の個人走では、見事一位になって満面の笑顔☆子どもたちの懸命さと人を思いやり、寄り添う姿にその大切さを思い出しました。

(下重)

ぜひ、ご覧ください

埴町ホームページ

埴町フェイスブック

