

# はなわ



## Contents (主な内容)

- 救急医療情報キット ..... P 2 ~ 3
- エールはなわとは ..... P 4 ~ 5  
(お手伝いサービス事業)

## 認知症を学び、地域で支える 「認知症サポーター 養成講座」

埼玉工業高校で認知症サポーター養成講座が開かれ、認知症を理解し、対応や予防の運動を学びました。

# 持てば安心



## 救急医療情報キットを知っていますか

■持てばキット安心

救急医療情報キットを知っていますか。町が高齢者の安全・安心のために65歳以上の一人暮らしの方に配布しているものです。緊急時の連絡先・病名・かかりつけ医などの情報を記入した用紙を筒状の容器に入れ、自宅の冷蔵庫に保管しておくことで、救急時に医療機関への搬送がスムーズになることがあり、家族に連絡がつきやすくなります。そして、この医療情報シートは高齢者だけでなく、誰が持ってもよいものです。いつ病気になるかは誰にも分からないからです。家族がいる人でも、飲んでいる薬などが分かり、緊急時に情報共有することができます。

### キット中に入っているもの

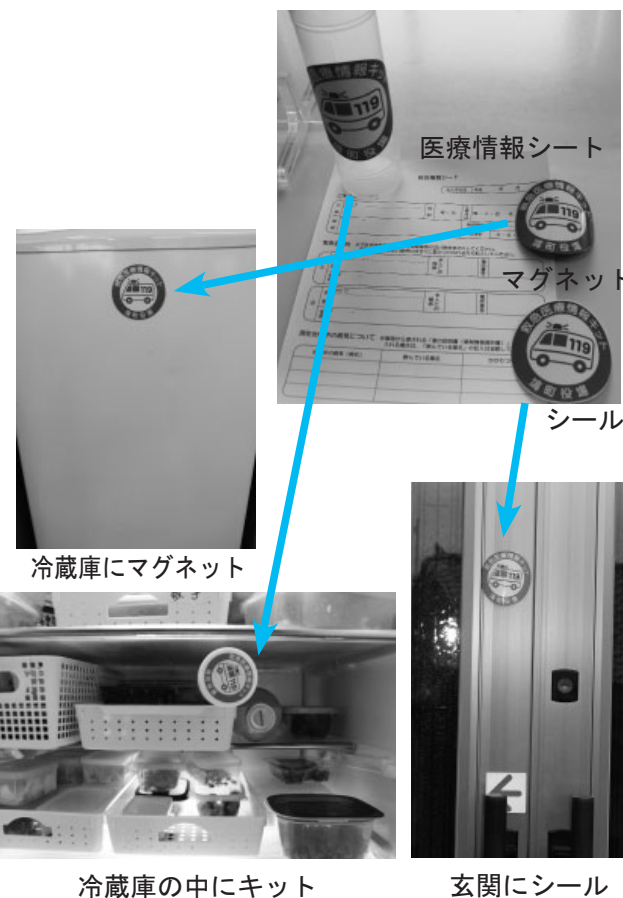

### 一緒に入れるもの



### 記入例

救急情報シート

記入年月日 令和2年12月1日

ご本人の基本情報

名(フリガナ) ダリちゃん 性別 男 生年月日 明・大・昭 年8月7日  
 名(フリガナ) ダリちゃん 住所 〒963-5404 高町大字高町3丁目38番地1 電話番号 43-3400 血液型 ? A・B・O・AB

緊急連絡先 ※子供や兄弟などなるべく血縁関係の近い親族を記入してください。近所に親族がいない場合にはすぐに駆けつけられる方も記入してください。

① 名(フリガナ) 三ツツミ 友達 本人との関係 友達 電話番号 43-2111  
 住所 〒963-5492 高町大字高町3丁目21番地(高町95号)

② 名(フリガナ) ハナコ 友達 本人との関係 友達 電話番号 43-2112  
 住所 〒963-5405 高町大字高町3丁目25番地

現在治療中の病気について ※薬局から渡される「薬の説明書(薬剤情報提供書)」を容器の中に入れる場合は、「飲んでいる薬名」の記入は省略して構いません。

治療中の病気(病名)	飲んでいる薬名	かかりつけ医
花粉症		高野生病院

※以下は介護保険サービスを利用している方のみ記入してください。

居宅介護支援事業所名(ケアマネジャーの事業所名)

※健康保険証の写しと、本人の写真(裏に氏名を記入)を容器の中に入れておくこと、救急時、より有効に活用できます。

## いざという時のために備えが必要です



主幹兼埴分署長 廣澤 貴夫さん

埴町は、山間部も多く、家が点在している所があります。そういった場所の一人暮らしの方から救急要請があった場合、緊急医療情報キットの存在はとても重要です。隊員は、出動して、病状、既往症などを確認します。かかりつけ医がわかれば、搬送する病院が決まりやすいことがあります。また、隊員は必ず病院に搬送してから「家族は？」と聞かれます。医療行為には本人か家族の同意が必要だからです。自分は病気にならないと思っけてもいつ病気になるかは誰にも分かりません。いざというときの備えのために、一人暮らしの方だけでなく、家族が1枚ずつ記入し、冷蔵庫に保管しましょう。

## キットを配る民生委員に聞きました



埴町民生児童委員協議会会長 藤田 礼子さん

埴町の緊急医療情報キットは、ほかの町ほど普及していないかもしれません。ほかでは聞き取りし、情報が印字されたものが配布され、保管してるところもあるようです。民生委員は一人暮らしのお宅にこのキットをお配りしています。高齢者は字が見えづらい、書いた字が震えてしまうなどから、私たち民生委員が代筆することがあります。一人暮らしの高齢者だけでなく、家族全員が書いてほしいですね。このキットを持っているだけでなく、普段から私たちや近所の方の声かけが必要です。また、いつ具合が悪くなるか分からないので、携帯用のカード型もあっていいかもしれませんね。

## 一人暮らしの高齢者が増加

平成17年と平成27年の国勢調査を比べると、65歳以上の高齢単身世帯は39%増加しています。平成22年と比べても21%増加しています。また、白河広域圏内の救急出動件数は平成11年と令和元年を比べると68%増、平成21年と比べても18%増加しています。搬送人員も平成11年と比べて51%増加、平成21年と比べても15%増加しています。高齢単身世帯と救急出動件数は右肩上がりが増えていきます。救急医療情報キットが必須なのは、言うまでもありません。また、いつどこで病気になるか分からないため、自宅用だけでなく、携帯できるカードも必要になってきます。

今後、埴町では、令和20年の高齢化率(総人口に占める65歳以上人口の割合)が45%を超える予測です。二人に一人が高齢者という時代がそこまで来ています。

65歳以上の高齢単身世帯数推移

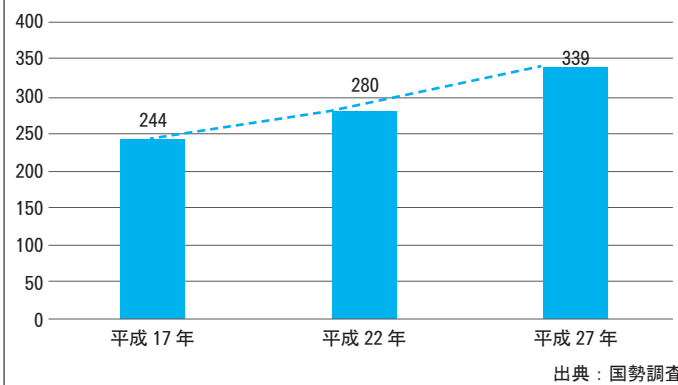

白河地方広域管内救急出動件数および搬送人員

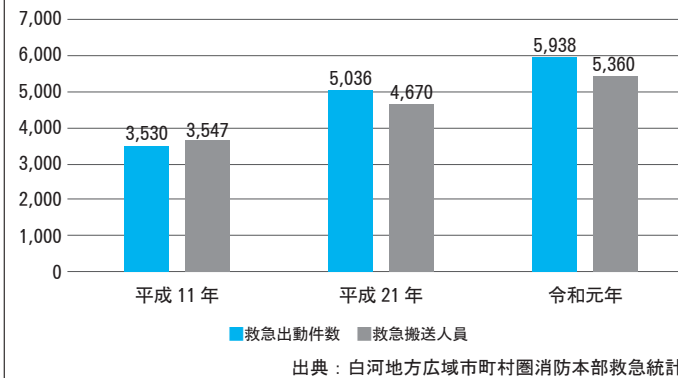

# 笑顔つなげる会

埴町生活支援体制整備事業通信 -Vol. 3-

## エールはなわ (お手伝いサービス事業)の仕組み

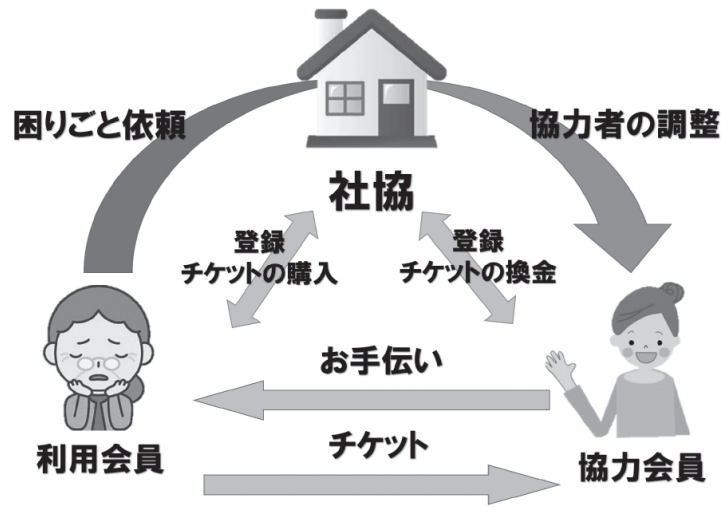

30分 350円で  
お手伝いします

### ■利用できるのは

利用できる方は、町内にお住いの65歳以上の簡単な支援を希望する方です。謝礼は30分で350円、60分で700円かかります。お手伝いは基本60分までです。

### ■お手伝いの内容は

プロの技術が必要としない下記のような内容です。

### 家事支援

- おかず作り・食事のお世話  
(普段のおかず2～3品程度、食事の準備や片付け)
- 洗濯 (洗濯物を干す、取り込む)
- 布団干し (布団を干す、取り込む)
- 買い物代行 (日常の買い物を町内店舗で購入し届ける)
- 掃除 (掃除機かけ、ベランダ、窓ふき、片付け、重い物の持ち運び、高い所の掃除 (神棚、換気扇))
- ゴミ出し (ゴミをまとめる・分別、ゴミ収集場所まで運ぶ)

### 簡単な見守り・お手伝い

- 散歩 (一人で不安な方などを見守りながら付き添い)
- 通所サービスに行く用意 (支度をお手伝い、家を出るまでの見送り)

### そのほか

- 草むしり (庭先の草むしり)
- 電子機器の操作 (携帯電話・パソコン操作)
- 精米 (玄米を精米)
- 灯油入れ (灯油缶から燃料容器に入れる)



溝井勝美さん (栄町)

## 一緒に活動しましょう

「エールはなわ」は、高齢者だけの世帯などで需要があるのではないかと思います。米を運んだり、ゴミ出しや重い物を運ぶなど、男性ができることがありますね。協力会員は自分ができることをする、よい取り組みだと思います。男性の皆さん、私も登録するので、どんどん外に出て、一緒に活動しましょう。今は助ける側ですが、将来私も助けてもらう日がくるかもしれません。この活動が地域コミュニティの場になったらいいですね。



高齢者を地域で支えましょう

# エールはなわ 令和3年4月スタート お手伝いサービス事業とは

## ■できる人ができることを手伝える

笑顔つなげる会では、地域の方たちでできる、高齢者へのお手伝いについて考えました。埴町の高齢者の状況について学び、高齢者の生活について「困りごとアンケート」調査を実施しました。高齢者は重い物を運ぶこと、外の作業が難しいこと、移動手段がない、などがわかりました。「高齢者にとっても暮らしやすい埴町」とは、どんなところか、自分たちならどんな助けがほしいかなどを考えました。

そして、先進地視察やその振り返り、みんなでお手伝いをするならお金をどうするか、メニュー、仕組みは、対象はなど、イメージの共有をしました。よりよいサービスにし、その内容を具体的にするためにもう一度調査しました。その間に町と社会福祉協議会・地域包括支援センターで、ケアマネジャー・高齢者などからお話を聞き、情報収集をしました。そして、制度の骨格が決まりました。

高齢者の日常生活でのちょっとした困りごとを地域の皆さんが手助けをする住民同士の支え合いを「エールはなわ」と名付け事業をスタートします。

## ■お手伝いしていただける方を募集中

ちよつとした手助けが必要な方のお手伝いをお願いします。興味のある方は埴町社会福祉協議会 ☎(43) 2154までご連絡ください。お手伝いをする会員の養成講座(1月15日(金)・1月29日(金)の2回)案内をします。

- 1 社会福祉協議会・・・社会福祉活動を推進することを目的とした営利目的でない民間組織。安心して生活できる「福祉のまちづくり」の実現を目指し活動する。例えば、各種の福祉サービスや相談活動、ボランティアや市民活動の支援、共同募金運動への協力などを行う。通称、社協と呼ばれている。
- 2 地域包括支援センター・・・高齢者が住み慣れた地域で生活できるようにさまざまな相談の受け付けや、高齢者の見守り、心身の状態にあわせた支援を行う「高齢者の総合相談」。役場の敷地内にある。

「笑顔つなげる会」は各団体・ボランティア・町・社会福祉協議会などの代表者の組織です。地域での『助け合い・支え合い』を広めるためにはどうすればよいか考え、住民主体の支え合い活動を応援します

### 笑顔つなげる会

#### 問い合わせ先

埴町大字埴字材木町 32 (久慈の郷後ろ)  
埴町社会福祉協議会  
☎ 0247 (43) 2154  
メール hanawa-shakyou@luck.ocn.ne.jp

# 人事

# 行政

# の運営状況

埴町人事行政の運営等の状況の公表に関する条例第6条の規定に基づき、令和元年度の職員数や給与、服務などの状況について公表します。

問い合わせ先 総務課総務係 ☎(43)2111



町道の除雪を行う町職員

## ●初任給および経験年数別・学歴別平均給与月額状況（令和2年4月1日現在）

区分	初任給	経験年数				
		採用2年経過後	10年	15年	20年	
一般行政職	大学卒	186,500円	198,100円	249,000円	293,800円	326,600円
	高校卒	153,900円	162,400円	218,000円	249,500円	293,800円

## ●主な手当の種類と内容

期末・勤勉手当（一般職）	○期末手当 2.55月分 ○勤勉手当 1.90月分 ※役職加算5%~15% 年間4.45月分を2回に分けて支給します
退職手当	勤続35年の場合 ○自己都合 39.7575月分 ○勤奨・定年 47.709月分
時間外勤務手当	○令和元年度支給実績35,884千円 ○令和元年度職員1人当たり平均支給年額 498千円
扶養手当	○配偶者・・・6,500円 ○扶養親族たる子・・・1人につき10,000円 (15歳から22歳の該当は5,000円加算) ○扶養親族たる父母など・・・1人につき6,500円
住居手当	○借家借間・・・28,000円上限
通勤手当	○交通機関などの利用者・・・55,000円までは全額、55,000円を超えた場合、その超えた額の1/2の額を55,000円に加えた額 ○自動車等使用者・・・通勤距離に応じて、2,600円~46,300円
特殊勤務手当	○危険、不快、不健康または困難な業務に従事する職員に対して支給 行旅死病人取扱手当1日5,000円、防疫作業手当1日500円 除雪作業手当 時間に応じて2,000円から5,000円
管理職手当	○職に応じた額（定額）32,000円から60,000円

## 4. 職員の勤務条件の状況

### ●勤務時間

1週間の正規の勤務時間	38時間45分
1日の正規の勤務時間	7時間45分
開始時刻	午前8時30分
終了時刻	午後5時15分

### ●休暇制度

休暇の種類	付与日数
年次有給休暇	年ごとに20日間付与され、20日を超えない範囲内の残日数は、翌年度に繰り越し可能 ※令和元年平均取得日数・・・8.6日
産前産後休暇	産前8週間、産後8週間以内
配偶者の出産休暇	3日以内
育児休暇	1日2回各30分以内
子の看護のための休暇	5日以内
忌引休暇	続柄により1~10日以内
夏季休暇	5日以内（6月から10月）
ボランティア休暇	5日以内
結婚休暇	10日以内

### ●育児休業などの取得状況（令和元年度）

	令和元年度取得者数		
	育児休業	部分休業	育児短時間勤務
男	0人	0人	0人
女	2人	0人	0人
計	2人	0人	0人

## 9. 公平委員会の業務の状況（令和元年度）

区分	件数
勤務条件に関する措置の要求の状況	0件
不利益処分に関する不服申立ての状況	0件

## 5. 職員の分限処分と懲戒処分の状況（令和元年度）

- 分限処分・・・0件
- 懲戒処分・・・0件

## 6. 職員の服務の状況（令和元年度）

- 服務義務違反・・・0件

## 7. 職員の研修の状況（令和元年度）

### ●研修状況

区分	受講者数
ふくしま自治研修センター	63人
その他の研修	18人
計	81人

## 8. 職員の福祉と利益の保護の状況（令和元年度）

### ●健康診断などの受診状況

区分	受診者数
定期健康診断	112人
人間ドック	6人

### ●公務災害などの状況

区分	件数
公務災害	1人
通勤災害	0人

## 1. 職員数および任免の状況

### ●部門別職員数の状況（令和2年4月1日現在）

機関名	職員数			対前年度増減数	主な増減理由
	平成30年度	令和元年度	令和2年度		
町長部局	85人	84人	85人	1	採用など6人、退職△5人
議会事務局	1人	1人	1人		
教育委員会	26人	27人	27人		
選挙管理委員会	1人	1人	1人		
監査委員会事務局	1人	1人	1人		
農業委員会	1人	1人	1人		
合計	115人	115人	116人	1	

※職員数は、一般職に属する職員数です。

### ●職員の採用および退職の状況（令和元年度）

区分	採用	退職			合計
		定年	勤奨	その他	
一般職	6人	3人	0人	2人	5人
合計	6人	3人	0人	2人	5人

## 2. 人事評価の状況

町では、試行期間を経て平成28年度から人事評価制度を導入して、職員の能力開発、人材育成のツールの一つとして活用し、職員一人一人の能力開発に役立て、職員が能力を最大限に発揮し組織力を高めることで、より良い行政サービスを町民に提供することとしています。

能力開発を目的とした「能力考課」と目標管理による組織力向上を目的とした「業績考課」を実施し、評価結果は能力開発と業務改善につなげます。

## 3. 職員の給与の状況

### ●人件費の状況（普通会計）

住民基本台帳人口 令和2年3月31日現在	歳出額(A)	人件費(B)	人件費率 (B/A)
8,549人	6,709,283千円	923,926千円	13.8%

※人件費には、特別職に支給される報酬なども含まれます。

### ●職員給与費の状況（令和2年度当初予算・普通会計）

区分	給与費			
	給料	期末・勤勉手当	その他の手当	計
令和2年度	402,103千円	159,711千円	60,511千円	622,325千円

※給料は基本給で、給与には基本給と各種手当が含まれます。

### ●職員の平均年齢、平均給料月額および平均給与月額の状況（令和2年4月1日現在）

区分	一般行政職
平均年齢	42歳6月
平均給料月額	319,000円
平均給与月額	376,400円

### ●特別職の報酬などの状況（令和2年4月1日現在）

区分	報酬月額	期末手当
町長	780,000円	令和元年度支給実績 3.35月分
副町長	624,000円	
教育長	589,000円	令和元年度支給実績 3.25月分
議長	282,000円	
副議長	216,000円	
議員	198,000円	

地域 協力隊体験記



あやしい人ではありません。ダリアを販売する菅野隊員

■ダリアに冬が来た  
 埼玉の皆さん、こんにちは。地域おこし協力隊の岩見です。近ごろは、朝晩の寒さが身に染みますね。埼玉で迎える2回目の冬を迎えました。夏から秋にかけて色とりどりに咲いていたダリアは、日に日に茶色くなっていき、以前、町民の方から「霜が降りると一気に茶色くなるよ」と教えてもらった言葉をようやく実感しています。これは来年、元気にダリアを咲かせる準備です。



ダリアで埼玉をPR

■ダリアを育てたい気持ち

10月25日(日)に私の地元・福島の福島県観光物産館で行われた「あぶくまフェア」に埼玉と地域おこし協力隊のPRをしてきました。ダリアのミニブーケを販売し、東白川郡4町村のサイクリングマップの配布をしました。埼玉のブースに来てくれたお客さんから「広告を見てダリアを買いたいよ」とか「近所の人に買ってあげたいけど、どれがいいかな」とか「埼玉のダリア園に行ってみたいけど、どうやって行けばいいの」などうれしい言葉が。なかでも特に多かったのが「ダリアの球根は売ってないの」という質問でした。切り花として部屋に飾るのもいいけど、自分で植えて育ててみたいという方が意外にもたくさんいました。ダリア栽培に興味を持つ人がこれからも増えていくといいなと思います。ちなみに湯遊ランドはなわ(0247-433000)では、ダリア園がオープンしている時期に球根の予約販売をしているそうです。道なりに球根の販売をするそうです。

ポタリングはなわ大成功 紅葉を楽しむ

菅野隊員です。11月15日(日)にポタリングはなわを開催しました。70の方が参加しました。エイドステーション(休憩所)では、地元大蔵の「もみじを育てる会」の皆さんによる手作りの豚汁とコーヒーのおもてなしが、参加者の冷たい体を一気に温め、心も温まりました。とてもありがたかったです。



参加者からは、「登りがきつい所があって、走るの精いっぱいだったけど、ゆっくり登れたおかげで滝や景色を楽しむことができました」の感想が聞かれました。

ポタリング…自転車でのお楽しみと走ること



岩見麻衣子さん (いわみ・まいこ)

福島市飯坂町出身の32歳。幼い頃から花が好きで、花に関わる仕事がしたいと思っていたところ、インターネットで偶然埼玉の地域おこし協力隊の活動写真が目にとまり、協力隊に応募。趣味は、工作、絵を描くことで、草木染めや機織りが特技。

令和2年 埼玉功労者表彰

多大な功労に敬意と感謝



令和2年埼玉功労者表彰式が、11月3日(火祝)に埼玉農村労働福祉会館で行われました。式典では、宮田秀利町長が式辞を述べ、受章者に表彰状と記念品を贈呈しました。

埼玉の教育振興のために、多額の寄付をされた佐藤慎太郎さんが教育文化功労表彰を受章され、また、消防団員として勤務状況が良好であり、15年以上勤務しているとして石井康義さんほか9人の方が民生福祉功労表彰を受章されました。

◆教育文化功労表彰

■功労表彰 佐藤 慎太郎 様  
 (埼玉の教育振興のため、多額の金員を寄附され、町政発展に寄与された)

◆民生福祉功労者表彰

■功労表彰  
 石井 康義 様 松本 庄司 様  
 穂積 寿和 様 鈴木 賢一 様  
 神永 悟史 様 増子 方教 様  
 石井 貴大 様 八木 秀幸 様  
 江田 寿美 様 吉成 大介 様  
 (消防団員として勤務状況が良好であり、15年勤務している)

台風被害の

ゴム堰が新しくなりました



完成した守崎堰 ゴムが膨らんでいる

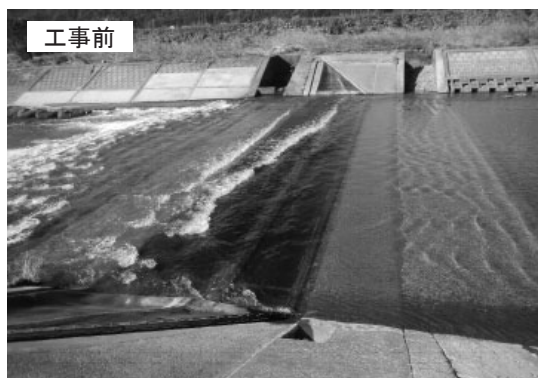

ゴムがしぼんでいる

昨年10月の台風被害や豪雨による災害で破損した棚倉町大字寺山の守崎堰(もりさきざき)の復旧工事が完成しました。台風19号の影響でゴムの袋に複数の穴が開き、国の災害復旧事業で、工事費のほとんどは補助金を活用しました。棚倉町に位置しており、棚倉の水田に水を引いています。

施設名: 守崎堰(東白川郡棚倉町寺山和久地内)  
 災害名: 令和元年10月11日から同月26日までの間の暴風雨及び豪雨による災害  
 被害状況: 異常出水による堰体の破損  
 施工業者: 深谷建設株式会社  
 完成年月日: 令和2年8月3日

## 速報！町の食塩摂取量 令和2年埴町総合健診結果より～

### ●埴町の食塩摂取状況

町の健診結果からみる「推定食塩摂取量」の平均は横ばいです(図1)。食塩の摂り過ぎは、高血圧や胃がんのリスクを高めると言われています。国は今年の4月から「食塩相当量」の目標値を引き下げ、成人男性7.5g未満、成人女性6.5g未満としています(日本人の食事摂取基準(2020年版))。埴町の平均から、目標量に対し、2～3gの減塩が必要であることがわかります。埴町で上記の基準範囲内の方は男性620人中78人(13%)、女性657人中41名(6%)でした。

(推定食塩摂取量・・・1日に摂っているおおよその塩分量)

【図1】 埴町の食塩摂取量の平均(単位:g)

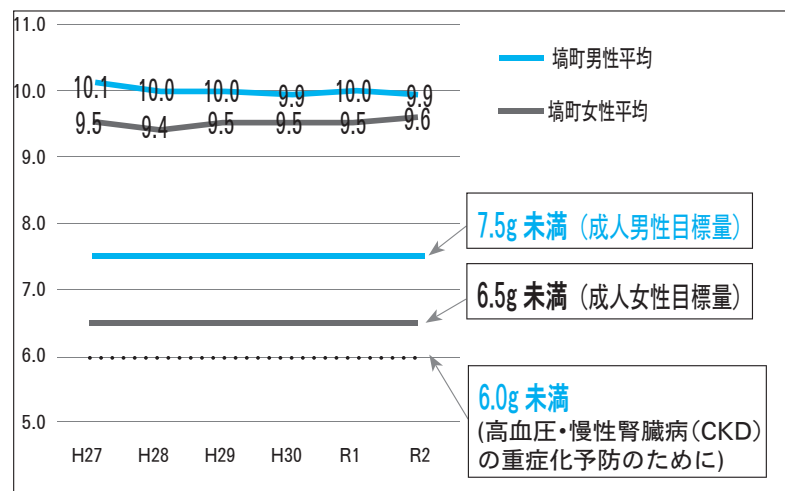

埴町総合健診結果より

### ●栄養成分表示を活用しましょう

容器包装に入れられた加工食品などの裏面には、「食塩相当量」が表示されています。お店で食品を選ぶ際の参考にしてください。

(表示例) 醤油せんべい

	1枚(約17g)当り	100g当り
エネルギー	80 kcal	469 kcal
たんぱく質	2.3 g	13.8 g
脂質	2.7 g	15.7 g
炭水化物	11.6 g	68.1 g
ナトリウム	32 mg	187 mg
食塩相当量	0.08 g	0.48 g

■問い合わせ先 健康福祉課 ☎(43)2115



# 光が丘からの挑戦

—福島県立埴工業高等学校だより— Vol.32

## 働くことの意味と意義

2年生が11月10日(火)から12日(木)の3日間、湯遊ランドはなわほか23の事業所の皆さまにお世話になり、インターンシップ(職場体験)を実施しました。生徒の感想を紹介します。

### ○はなわこども園・保育部

上妻 真帆(電子科2年)  
インターンシップに参加して、子どもたちと会話する難しさを感じました。はじめは簡単に考えていましたが、黙り込んでしまった子どもの気持ちを理解するのは大変だと思いました。短い間でしたが、保育士の大変さ、やりがいを知ることができました。

### ○有限会社芳賀モーター商会

鈴木 悠真(機械科2年)  
今は、ネジを締めたり車を洗ったりするのも機械を使っているが、ジャッキを使って手で車を上げたり、ネジを手で締めたり、手作業の大切さを感じる、とてもいい経験ができました。インターンシップで学んだことをこれからの学校生活に生かしたいです。

### ○福島日東シンコー株式会社

緑川 真人(機械科2年)  
最初はとても緊張しましたが、会社の皆さま方から優しく説明して下さったので理解しやすく、とても充実した研修でした。今回のインターンシップで学んだことを今後の学校生活や就職活動に生かしていきたいです。

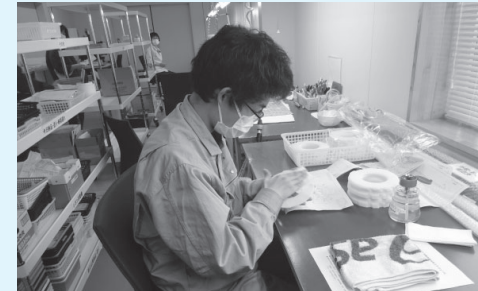

樹脂の品質を確認中



製品の検査業務を体験



金属加工の作業を体験



接客を体験

## ご協力ありがとうございました 令和2年度受入れ事業所

- 【埴町】 岡本工業(株)埴第一工場、福島日東シンコー(株)、(株)埴製作所、埴町立はなわこども園保育部・幼稚部、(株)埴町振興公社、(有)芳賀モーター商会、(株)スズキ製作所埴工場
  - 【矢祭町】 SMC(株)矢祭工場、(株)神田製作所矢祭工場
  - 【棚倉町】 (株)オーエヌエラストマー、日本精工(株)福島工場、谷電機工業(株)福島工場、日立オートモティブシステムズハイキャスト(株)、東白川郡森林組合、福島トヨペット(株)棚倉店
  - 【浅川町】 大同信号(株)浅川事業所、大同電器(株)、第一精機(株)浅川工場、大同化工(株)
  - 【白河市】 アズビル金門エナジープロダクツ(株)、住友ゴム工業(株)白河工場、白河消防署、天馬(株)新白河工場、(株)サクラテック
- 業務のお忙しい中、ご指導、ご協力いただきましたことに、本紙面をお借りしてお礼申し上げます。

埴高校へのご意見・ご感想・応援メッセージなどをお待ちしています。  
■福島県立埴工業高等学校 ☎0247-43-2131  
Mail: hanawa-th@fcs.ed.jp



## 新刊案内

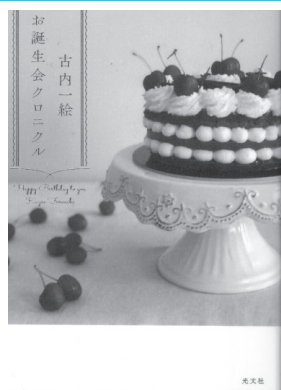

「お誕生会クロニクル」  
古内一絵/著  
(光文社)

皆さんはお誕生会にどんな思い出がありますか？  
この本は、お誕生日にまつわる7つの短編集です。どの話も心に染み渡り、つい涙してしまう物語です。



「はたらくくるまたちのクリスマス」  
シェリー・ダスキー・リンカー/作  
AG・フォード/絵  
福本友美子/訳  
(ひさかたチャイルド)

### ●ものがたり

はたらくくるまたちにも、クリスマスはやってきます。ブルドーザーやショベルカー、ダンブカーにミキサー車。毎日がんばっている、くるまたちはそれぞれにぴったりなプレゼントがもらえるのかな？

### 【図書館の開館・休館情報 12月】

- 開館時間 火曜日から土曜日・・・午前10時から午後7時まで  
日曜日・祝日・・・午前10時から午後5時まで
- 休館日 7日(月)、14日(月)、21日(月)、28日(月)、12月29日(火)から1月4日(月)までは年末年始のため休館します

## 図書館情報

12月のテーマ

## クリスマスの本

図書館では毎月テーマを決め、そのテーマに関する本を集めたコーナーを設けています。今月も、その中から二冊の本を紹介しています。今月もお、読みたい本が貸し出し中の場合、予約できます。(☎43-10808)



結団式で士気を高める埴町チーム

埴町チーム紹介 (敬称略)

■監督	大瀧 貴弘 (大栄木材)
■コーチ	添田 富男 (大同化工)
■主将	後藤 直樹 (埴工高3年)
■支援コーチ	佐藤 智貴 (埴中教員) 羽田 友哉 (埴町役場) 菊池 敏幸 (エーコー)
■選手	1 区 山口 桃香 (埴中2年) 2 区 近藤 奨 (埴中3年) 3 区 鈴木 陽人 (白河高2年) 4 区 石川 悠雅 (埴中3年) 5 区 添田 悠翔 (埴中2年) 6 区 藤田 昌也 (埴中2年) 7 区 増子 魁 (埴中2年) 8 区 福本かなさ (埴中2年) 9 区 後藤 直樹 (埴工高3年) 選手 齋藤 理門 (石川義塾中2年) 選手 佐藤 愛将 (埴中2年) 選手 石川 晃太 (埴中1年) 選手 中井淳ノ介 (埴中1年) 選手 寺内 愛 (埴中2年) 選手 鈴木 紗華 (埴中2年) 補助員 舟木 柊太 (福島高専1年) 補助員 根本 裕矢 (修明高1年)

# 第32回ふくしま駅伝 若い力が集結した9区間

11月15日(日)、第32回市町村対抗福島県縦断駅伝競走大会(ふくしま駅伝)が行われ、埴町チームは、3時間9分7秒というタイムで、昨年より順位を下げたものの総合45位、町の部では22位の成績を収めました。埴町チームは、大会に向けて4月から練習を重ね、11月6日(金)にチームの結団式を行いました。

新型コロナウイルス感染症予防対策でふるさと選手の出場は無く、区間の短縮と沿道の応援自粛のなか、郡山ヒロセ開成山陸上競技場をスタートし、福島県庁前までの9区間、50・2kmを力走しました。中学生と高校生でレースに臨んだ埴町チーム。目標タイムを大幅に更新し、最後まで諦めずに走り抜き、来年の活躍を期待させるレースでした。



ゴールする後藤主将

技場をスタートし、福島県庁前までの9区間、50・2kmを力走しました。中学生と高校生でレースに臨んだ埴町チーム。目標タイムを大幅に更新し、最後まで諦めずに走り抜き、来年の活躍を期待させるレースでした。

**子育て世帯応援ポイントカード** 応援特典交換をお忘れなく  
令和2年度の「子育て世帯応援ポイントカード」は12月末までポイントがつきます。また、応援特典の交換は、令和3年1月10日(日)までです。お忘れなく交換してください。

応援特典交換日

12月11・18・25日(金)・13日(日)、令和3年1月8日(金)・10日(日)です。金曜日は、午前8時30分から午後5時15分。日曜日は午前9時から正午までです。これ以降は令和2年度カードの特典交換はできません。

子育て世帯応援ポイントカードとは・・・小学校6年生までのお子さんがある世帯が埴サービス会加盟店でお買い物をする時、500円ごとにスタンプを押してもらえるカードです。スタンプが20個貯まると、商工会で500円商品券1枚と満点ミュカード1枚と交換できます。まだお持ちでない方は、役場健康福祉課にお問い合わせください。



# マナビィ はなわ

～埴町生涯学習だより～ 12月号

発行：埴町教育委員会生涯学習課

問い合わせ

■生涯学習課  
☎43-2644

■埴町公民館  
☎43-0320

1月のなかよしルーム参加者募集!

1月のなかよしルームは、『五平もち作りと昔遊びをしよう』です。簡単に楽しく作れるおやつ「五平もち」をみんなで作りましょう。

日時：1月22日(金) 午前10時～  
場所：埴町公民館 2階和室  
費用：1家族 100円(材料費)  
持ち物：飲み物・皿  
申込先：生涯学習課 ☎(43) 2644

申込期限：1月21日(木)までに必ず事前にお申込みください。  
※12月29日(火)から1月3日(日)は申し込みできません。



みんなでハイポーズ



ダリアをバックに写真撮影

子育て講座 『なかよしルーム』  
きれいなダリア園  
10月9日(金)の『遠足〜きれいなダリアと写真撮影〜』には、4家族8人が参加し、スクールバスに乗ってダリア園に出かけました。ダリアを鑑賞し、写真を撮り、楽しく遊びました。  
行き帰りのバスの中では、不動滝などの風景を楽しみながら、参加者同士和やかな雰囲気でお話し、充実した時間を過ごすことができました。



# はなわスポーツクラブ通信 12月号

ノルディックウォーキング教室 サンタウォーキング参加者募集

〜クリスマスコスプレで一緒に歩こう!〜

今年で6回目となるサンタウォーキング。ノルディックウォーキングについて知識を深め、約3kmの道のりをサンタクローズやクリスマスにまつわる姿で歩きます。新型コロナウイルス感染症予防対策を取り、屋外で一緒に楽しく身体を動かしましょう。会員でない方も参加できますのでお問い合わせの上、ぜひ、ご参加ください。

日時：12月20日(日) 集合 午前9時40分  
開会 午前10時  
閉会 正午

受付：埴町営体育館駐車場  
コース：約3kmのミステリーコース (コースは当日発表、お楽しみに)  
参加費：無料 (参加者全員にもれなくプレゼントがあります)  
申込先：はなわスポーツクラブの窓口、☎(57) 6589 (当日参加も可能です)  
その他：トナカイなどのコスプレでも参加できます。サンタクローズの帽子をお貸しします。



昨年のサンタウォーキング

いますぐ検索!

はなわスポーツクラブ 検索

HP内ブログにて、日々の活動の様子をアップしています。

NPO 法人はなわスポーツクラブ  
http://hanawa-fsc.jp  
埴町大字埴字桜木町80 (埴町営体育館内)  
☎0247-57-6589 FAX57-6587  
mail:hanawa.fsc@gmail.com

# 情報

## 相談

## お知らせ

### 心配ごとはありませんか

埧町社会福祉協議会では、毎週月曜日(祝日を除く)に、心配ごと相談を開催しています。相談には、埧町心配ごと相談員や弁護士(月1回)が応じます。

#### 日時(12月)

7日(月)・14日(月)  
・21日(月)  
午前10時から正午  
午後1時から午後3時  
※弁護士相談は14日(月)の午後1時から午後3時

#### 場 所

埧農村勤労福祉会館  
埧町社会福祉協議会

### 就職支援における登録会

ふくしま生活・就職支援センターの登録会を実施します。福島県内事業所への就職や再就職に関する悩みに、専任の相談員がきめ細やかに対応します。一人で抱え込まず、ご相談ください。無料で相談できます。まずは、登録会にご参加ください。

#### 日時

12月16日(水)  
午後1時から午後5時

#### 場 所

棚倉町図書館 第1会議室  
ふくしま生活・就職支援センター

### ファミたんカード子育て応援パスポートの更新のお知らせ

健康福祉課

県内にお住いの子育て世帯に、お配りしている「ファミたんカード(子育て応援パスポート)」は、カードを協賛店に提示すると、お店のご厚意により割引やプレゼントなど、さまざまなサービスが受けられます。有効期限が平成32年3月31日のファミたんカードをお持ちの方は、役場健康福祉課で更新手続きをしていただくことで、有効期限を更新したファミたんカードを受け取ることができます。更新手続きには、子どもがいることを証明できるもの(保険証、母子手帳など)をお持ちください。18歳になって最初の3月31日を迎えるまでのお子さんがいる家庭  
※カードは子ども一人につき

### 公的年金などの源泉徴収票

白河年金事務所

確定申告の際に必要な「令和2年分の公的年金等の源泉徴収票」は、日本年金機構から令和3年1月中旬に発送されます。高齢・退職年金などを受給している方全員に、令和2年2月から12月支払分までの金額を記載した源泉徴収票で、紛失しないようご注意ください。紛失は非課税所得なので、送付しません。  
年金事務所へ相談の際は、予約受付専用電話で予約の上、お越しください。問い合わせ、予約の際は、基礎年金番号がわかるものを準備ください。  
ねんきんダイヤル

### 農業者のための収入保険があります

NOSA I 福島

青色申告を行っている農業者が加入できる収入保険があります。保険期間の収入が、基準額の9割を下回ったときに、下回った額の9割を上限に補てんします。また、令和3年度から収入保険に初めて加入される方で、新型コロナウイルス感染症などの影響により、令和2年度の農業収入が過去の収入と比較して10%以上減少した方を対象に独自の保険料助成措置があります。  
問い合わせ先  
NOSA I 福島白河支局  
0248(27)1121  
棚倉出張所  
(33)2261

## オンラインで工場見学しませんか

「しらかわものづくり LIVE 工場見学」では、リアルタイムで工場見学ができます。工場内部の様子やそこで働く人々の姿を通して、しらかわエリアのものづくりの魅力を発見してみませんか。



- 見学日時 工場ごとに異なります
- 参加資格 しらかわエリアのものづくり事業所に就職を希望する方、または、興味のある若い世代の方とご家族など
- 参加費用 無料
- 準備物 インターネット接続環境、WEBカメラ付きパソコン・スマートフォンなどの視聴端末
- 申込方法 専用WEBサイトからお申し込みください  
<https://shirakawa-monozukuri.jp/>
- 問い合わせ先 上記専用WEBサイトか、県南地方振興局企画商工部地域づくり・商工労政課  
0248(23)1546

## おくやみ申し上げます

10月16日から11月15日までの届け出

亡くなられた方	年齢	住所
上妻 正次さん	88歳	川上
藤田 壽男さん	88歳	中塚
金澤 つるさん	82歳	上渋井
仙波 ミチさん	90歳	大蔵
鈴木 四郎さん	97歳	川上
菊地 高士さん	55歳	本町
岩本 哲さん	45歳	中塚
藤田 佳男さん	58歳	田代
星 フミさん	86歳	台宿
緑川 貞美さん	90歳	伊香
鼓 ユキエさん	80歳	桜木町
金澤ヒサ子さん	95歳	中塚
近藤 誠二さん	75歳	材木町

※この欄に掲載を希望されない方は、届け出の際に窓口にお申し出ください。

## 住民基本台帳の閲覧状況の公表について

住民基本台帳法の規定に基づき、令和元年11月1日から令和2年10月31日までの閲覧状況を公表します。(閲覧の状況を毎年1回以上公表することが規定されています)

### 国、地方公共団体の請求による閲覧及び法人等の申出による閲覧

閲覧請求をした国、地方公共団体等及び閲覧申出をした法人の名称	請求事由の概要	閲覧の年月日	閲覧にかかる住民の範囲
一般社団法人 中央調査社 会長 大室真生 (委託者：NHK放送文化研究所)	放送法第20条に定められた調査研究・世論調査	令和2年5月14日	大字東河内の7歳以上の日本人男女
株式会社 サーベイリサーチセンター 東北事務所 千葉記章 (委託者：福島県)	県民の生涯学習に対する関心および活動の実態調査	令和2年6月22日	大字台宿の18歳以上80歳未満の男女
一般社団法人 新情報センター 事務局長 山本恭久 (委託者：NHK放送文化研究所)	東日本大震災から10年復興に関する意識調査	令和2年9月17日	大字川上の16歳以上の男女
自衛隊福島地方協力本部 白河地域事務所長 鈴木祐介	自衛官および陸上自衛隊高等工科大学の生徒の募集事務	令和2年10月14日	町内の平成15年4月2日から平成16年4月1日生まれの日本人男女 町内の平成18年4月2日～平成19年4月1日生まれの日本人男子



### 入札情報

こちらをご覧ください。

※くらしの情報に掲載するお知らせは、掲載時点での情報です。新型コロナウイルスの影響で開催や実施が変更・延期されることがあります。詳しくは各実施団体に問い合わせください。



# Town Topics



塙町でしか食べられない野崎さんの料理

地元の食品で  
おいしい料理を  
提供した野崎さん



## 文化と食の継承を

—植田の古民家で野崎料理長の料理を堪能—

11月7日(土) 植田の古民家で棚倉町出身の矢崎潤子さんが企画した食事会が開かれました。矢崎さんの先祖がこの家の出身で、古民家でしかできない体験や食を通じ、文化を守っていこうという考えで企画されました。築160年と言われる古民家のいりりやかまどを使い、古殿町出身の料理人、野崎洋光さんの地元食材を使ったこんにやく料理や白河市で育てられた豚肉料理などが提供され、地元の参加者25人が舌鼓を打ちました。翌日の8日(日)は、首都圏からツアーの参加者が訪れ、野崎さんの料理や古民家を堪能しました。矢崎さんと以前からの知り合いという野崎さんは「古民家などの文化を継承しなければならない。この地方の豊かさを実感し、地域を守っていくきっかけになれば」とお話してくれました。



撮影した写真をチェック



小学生と一緒にダリアをアレンジ

## 役場の仕事ってどんなかんじ

—修明高校で職業体験—

10月28日(水)から30日(金) 修明高校(棚倉町)の2年生4人が役場・まち振興課の職業体験をしました。高校生は広報はなわの取材に同行し、インタビューや撮影を体験しました。笹原小学校では、取材だけでなく、小学生と一緒に、ダリアのアレンジを体験しました。湯遊ランドはなわでは、町のホームページに掲載するダリア園のPR動画を撮影しました。構成やセリフを考え、演出・撮影まですべて4人で行いました。高校生たちは「充実した3日間で、終わりが寂しい」や「仕事することに強い憧れを持った」「塙の自然を生かしたイベントに感銘を受けた」「とても楽しく仕事できた」などの感想がありました。



高澤会長に話を聞く修明高校生と発送の準備をする役員

## ふるさと塙町を元気にしたい

—東京塙会で産品の詰め合わせを発送—

10月30日(金) 塙町出身者などで作る東京塙会(高澤知徳会長)の役員が来町しました。新型コロナウイルス感染症で毎年行っているふるさと訪問ができないことや、出荷量の減った町の農家などの応援のため塙の産品を詰め込んだ「はなわの産物宅配便」を企画し、梱包や発送作業を行いました。送料・手数料を塙会が負担し、新米、味噌、刺身こんにやく、しいたけなど塙の新鮮野菜や厳選した産品とともに役員「大切なふるさとを応援したい」という気持ちを詰めて会員に届けました。



よりよい町にするための発表



道具を使って伝わりやすい工夫を

## こんな塙町になったらいいな

—塙中学生が町へ政策を提言—

11月5日(木) 塙中学校の「地方自治体験学習」のまとめとして役場庁舎見学と政策課題の提言が行われました。生徒は事前に地方自治を学び、町の課題を見つけ、課題を解決するためには、どうすればよいかを班ごとに考え、発表しました。生徒たちの提言は通学路の街灯が少ないので、クラウドファンディング(インターネットを通じて不特定多数の人に資金提供を呼びかけ、趣旨に賛同した人から資金を集める方法)で資金を集めてはどうか、商店街の活性化のためにYouTubeで宣伝してはどうか、道の駅はなわに週替わりで店を出店してはどうかなど、さまざまな内容でした。これに対し、総務課長と学校教育課長が講評を述べました。

## 今後20年の町をどうする

—塙町都市計画マスタープラン地域懇談会—

10月29日・11月12日・17日 塙農村勤労福祉会館で行政区長を対象に「塙町都市計画マスタープラン地域懇談会」が行われました。このプランは令和3年9月の策定を目指し、20年先を見据えた町の都市計画に関する基本的な方針をまとめるものです。町から現状と課題などの説明の後、「安全・安心なまちづくり」をテーマに「身近な地域の課題」や「地域のよいところ」を考え、グループごとに出た意見を発表しました。



自分たちで考えるまちづくり



豚汁を食べ紅葉を楽しむ参加者

## 塙の紅葉を満喫

—もみじ祭り開催—

11月15日(日) もみじを育てる会(神永哲彦会長)が大蔵の県道脇の東屋付近で「もみじまつり」を開催しました。来場者は会員手作りの豚汁を味わいながら、那倉川沿いの見事な紅葉を楽しみました。また、会員が育てた大根や白菜などを手頃な値段で販売し、訪れた方が新鮮な野菜を買い求めました。

水洗化の推進にご協力ください

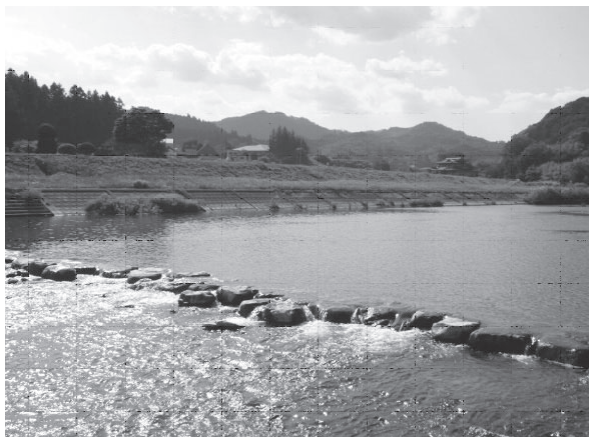

家庭からの生活雑排水は、水路や河川を汚す大きな原因の一つです。原因を解消するため、町では、公共下水道や農業集落排水、合併浄化槽により水洗化を進めています。

公共下水道や農業集落排水へ接続できる区域にお住まいで、まだ接続をされていない方は、積極的に早期の接続をお願いします。また、上記区域以外では、合併浄化槽の設置を勧めます。

※排水工事、加入負担金および使用料、融資あっせん制度など詳しくは、上下水道係までお問合せください。

■問い合わせ先 生活環境課 上下水道係 ☎(43)2148

寒さが厳しくなる前に  
水道管の防寒対策

寒さが厳しくなる冬季（12月～2月）は気温が氷点下になり、水道管の凍結が起きやすくなります。水道管が凍結すると水が使用できなくなり、炊事、入浴、トイレ、洗濯など生活にさまざまな支障が出てしまい、修理に時間やお金がかかることがあります。

早めの防寒対策をして備えましょう。

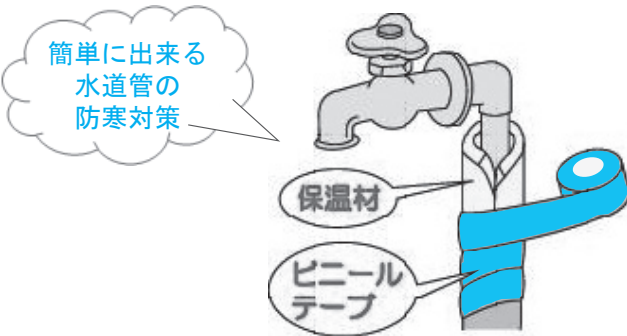

<凍結してしまったら>

自然に溶けるのを待つか、凍った部分にタオルをかぶせて、ゆっくり、ぬるま湯をかけてください（熱湯は危険です!）

<破損してしまったら>

水抜き栓で水を止めて、町指定給水装置工事事業者へ修理を依頼してください。

随想リレー

お待ちかね！  
あなたの出番です。

-Vol. 372-

こんない えりこ  
近内 恵里子さん(末広町)

職 業：看護師  
趣 味：懸賞の応募  
好きな言葉：ありがとう



Konnai Eriko

「さくらタウンで子育て中」

こんにちは。羽田利津子さんからご紹介いただきました近内恵里子です。私は昨年12月にさくらタウンに家を建て引っ越してきました。夫と3歳の息子と0歳の娘の4人暮らしです。出身は石川町で夫は西郷村出身です。

埼玉に親戚はいませんが、私が埼玉厚生病院の看護師をしているという縁でさくらタウンを知りました。ここに家を建てた理由は「家庭と仕事の両立」ができると思ったからです。子ども園が新設されたことも大きな決め手になりました。息子は重度の乳アレルギー（牛乳など）で、口にしてしまうとアナフィラキシーショックを起こし命の危険に関わります。職場と子ども園の距離が近いので、もしもの時、すぐに駆け付けられるというのが大きな利点です。白河市で介護福祉士をしていた夫もこれを機に4月から久慈の郷に転職しました。

家が完成し、新しい環境でバタバタと生活しているうちに産休・出産。育休に入り、現在はイヤイヤ期の息子を世話しつつ、娘を抱っこしてユラユラ揺れていると、あっという間に一日が過ぎていきます。辛いときもありますが、アットホームな雰囲気と優しい人たちに囲まれた埼玉町で安心して子育てと仕事を両立できると思います。

今年の春、家の窓から見た桜がとてもきれいでした。心を和ませ、誰からも愛される桜のようになってほしくて娘は咲楽（さくら）と名付けました。「さくらタウンの咲楽ちゃん」とみんなにかわいがってもらえるように願いを込めました。

いつかこの道を兄妹でランドセルを背負って歩く日が来るのかなと想像しつつ、早く大きくなると願うばかりです。

【今回は松田圭一さん(栄町)です】



さくらタウンの咲楽ちゃん

こんにちは赤ちゃん

10月16日から11月15日までの届け出

出生児名	父	母	月/日	住所
大越 穂乃 <small>ほの</small> ちゃん	幸 哉	清 香	10/13	台 宿
坂本 莉来 <small>りらん</small> ちゃん	純 哉	莉々香	10/25	柳 町



園外保育でパン屋さんへ行きました

笹原幼稚園  
パンおいしね

# ダリアを学び親しむ



楽しみながらも真剣にアレンジ



## ダリアを思い思いにアレンジ

10月28日(木) 笹原小学校の6年生が塙のダリアを使った「フラワーアレンジメント」を体験しました。花と緑に親しむ授業の一環で花き農家でダリアのブーケづくりをしている羽田利津子さん(板庭)の指導でダリアの歴史や町とダリアの関わりなどを学び、アレンジに取り組みました。児童は「見たことのないダリアに驚きました」、「こんなにきれいにできてよかった。東京などでもダリアが自慢できます」などの感想で、大満足でした。花を提供した農家の方は「こんなにきれいなダリアは見たことがない」という感想に感激していました。アレンジメント教室は塙小学校でも行われました。

## ●休日の当番医

12月6日(日)	おおひら整形外科クリニック ☎ 33-9468	12月30日(水)	大木医院 ☎ 33-2424
12月13日(日)	塙厚生病院 ☎ 43-1145	12月31日(木)	東館診療所 ☎ 46-2312
12月20日(日)	木村医院 ☎ 46-3528	1月1日(金)	和田医院 ☎ 33-2012
12月27日(日)	あらまちクリニック ☎ 33-8018	1月2日(土)	大木医院 ☎ 33-2424

熱があつて、医療機関を受診する場合は、直接受診せずに、必ずかかりつけ医療機関に、事前に電話で熱があることを伝えて医療機関の指示に従ってください。

## ●今月の納税など

町 県 民 税 4期  
国民健康保険税 6期  
後期高齢者医療保険料 5期  
介護保険料 6期  
納 期 限 12月25日(金)

◆口座振替日は12月25日(金)です。

## ●町の人口 人(11月1日現在)

男性 4,181人(-5) 世帯数 3,265帯(+2)  
女性 4,284人(-3) ( )内は前月比

※広報はなわの「町の人口」は、住民基本台帳の人口、世帯数を掲載しています。

ぜひ、ご覧ください

塙町ホームページ

塙町フェイスブック



## ちよつと一言

★佐藤慎太郎選手、12月30日開催の競輪グランプリ2020「出場決定おめでとう」ございます。昨年に続く出場、狙うは連覇ですね。10月号でお話を聞いたときに「たいへんな中にも楽しさを見つけるとお話ししてくれました。また、P17に登場いただいた野崎洋光さんの「料理の修行は辛いけど、仕事を楽しむ」という言葉が響きました。ある方から「広報楽しいかな?」と聞かれました。うーん、どうだろう。楽しめているかなあ。楽しいときがないわけじゃないけど・・・。楽しむところまで余裕がないかも。カメラも文章もまだ。でも、人と会うのは楽しい。ということ皆さん、取材をお願いした際は、ノーと言わずにお話聞かせてくださいな。(下重)

発行・編集／塙町役場  
印刷／佐藤印刷所

〒963-1549  
福島県東白川郡塙町大字塙字大町三丁目21番地  
FAX(02447)44312  
TEL(02447)43121