

広報 あなたと町をつなぐ情報誌

はなわ

2020

8

令和2年8月1日

No. 681



Contents(主な内容)

宮田町長に聞く 2 期目の決意 …… P 2 ～ 3

おいでよさくらタウン末広 …… P 4 ～ 5

さわって当てよう
「箱の中身は？」

埴小学校で各グループに分かれ、
ウォークラリーを楽しみました

地域づくりはまちづくり

宮田町長2期目スタート

宮田町長に聞く
2期目の
決意



2期目の意気込みを述べる宮田町長

■4年間を振り返って
1期目の4年間を振り返ると多くの皆様のご理解・ご支援を糧に、公約の実現に向けて進んできました。ご協力に感謝いたします。

私がまず、取り組んだのは、少子化対策です。はなわこども園を開園し、さくらタウン末広の分譲ができ、給食費の無償化を実施することができました。

私は地域の元気が町の発展につながると、常々考えています。地域振興事業交付金を創設後、本交付金を活用した14団体の地域の活性化につながりました。また、各行政区の皆さんにご協力いただき、地域主催の敬老会が開催され、年々、参加者が増えています。

財政面では、福島財務事務所の審査を受け、令和2年までの運営は全く問題がないと判断され、財政状況を安定化することができました。

■これからの埴町は

今後は、高齢者支援のための施策を進めたいと考えています。グループホーム的要素を持ち、宿泊や交流のためサロンを兼ね備えた施設が理想です。さらに、施設内に子ども食堂を併設し、多世代交流も図りたいと考えています。

また、町の重要な施設の一つである湯遊ランドはなわの再生は必須です。宿泊や交流施設だけでなく、もう一つ大きな役割として、町民の健康増進のための設備を充実させ



初登庁で多くの方に迎えられる宮田町長

たいと考えます。昨年、酸素ボックスや岩盤浴を整備したので、今後は、健康増進のための運動器具の導入や町民同士が広く交流できる施設としての役割を整えます。

■町に必要なことは

まちづくりには、私が先頭に立ち、全職員が一丸となって取り組みます。産業の育成は重要な課題です。とりわけ地場の力を活用した産業を構築するため、町の農産物製品の拡販のために、道の駅の活性化と、町の気候や土壌などの資源を生かした、ダリアなどの花づくりを支援しさらに発展させます。

旧薩摩酒造工場の再稼働を支援し、雇用の拡大につなげます。酒づくりのための地産の大麦の栽培を進め、遊休農地などの利用を推進します。また、町は8割が森林であることの強みを生かし、福島森林再生事業を続け、木の町

はなわとしての林業振興への応援を継続します。町有林80ヘクタールの再利用もしつかり事業のなかで考えていかなければなりません。

また、商店街の活性化に向けて、これからの埴町を担っていく若者を中心とした組織に対し、徹底した支援が必要と考えます。町民の皆さまも商店街を応援し、利用をお願いします。

■町民のため全力で進む

これから進めていかなければならない事業は山積みです。税収は少しずつですが、増加しており、計画的な財政運営も進んでいます。

しかし、新型コロナウイルス感染症によって事業がどのように変容していくのか、見通しが立たないことがあります。速に対応していかなければなりません。これからの大きな課題です。

プロフィール

昭和25年2月8日埴町生まれ。
70歳。埴工業高校、東北工業大学工学部卒。平成12年、埴町議会議員初当選（連続3期）。埴町監査委員を8年間務める。
平成28年6月、埴町長に初当選。同年7月15日より、現職を務め、現在、2期目。趣味は、溪流釣り。

埴町長
宮田 秀利

今後も全力で町づくりに励むことを町民の皆さまにお約束し、あいさつとさせていただきます。

さくらタウン末広 購入者募集中



5区画分譲中（5、6、7、8、19）
（令和2年8月1日現在）



定住される方はどなたでも購入できます

「さくらタウン末広」に定住する方で要件を満たす方には

■土地購入助成制度

1区画100万円の助成

補助対象者 ※下記のいずれかに該当する子育て若者世代

- ①義務教育終了前の子どもがいる世帯 ②本人または、配偶者（予定者含む）が40歳以下の世帯

■住宅建築助成制度

最大230万円の助成

3年以内の住宅建築にあたり、下記のいずれかに該当する世帯に補助金が交付されます。

- ①町外からの移住世帯 ②子ども（小学生以下）同居世帯
③町内建築業者による施工 ④地元木材の使用
⑤新たに3世代同居または、近居となる世帯

「県外から移住」し、新たに住宅を取得される方には

■住宅取得支援事業補助金

最大200万円の助成

補助対象者 ※下記のすべてに該当する方

- (1) 福島県外から埴町内へ移住するため、新たに住宅（新築または中古住宅）を取得する2人以上の世帯
(2) 取得した住宅の所在地に住民登録できる方 (3) 移住後10年以上継続して居住できる方
(4) 市区町村税の滞納がないこと (5) 暴力団員でないこと

※埴町へ転入後、6ヶ月以内の方が対象です。

各補助金の申請には他にも条件があり、補助事業の実施期間など、申請期限があります。

詳しくは町ホームページまたは、まち整備課まち管理係までお問い合わせください。

Tel 0247(43)2117



仲間を募集中の
菅野隊員⑤と岩見隊員⑥

埴でこんな暮らし方も

地域おこし協力隊を募集中です

空き家を活用した地域活性化を推進する地域おこし協力隊を1名募集しています。

◎空き家バンクの利用促進、空き家の利活用、福島県との連携や都市交流での定住二地域居住の促進PR、地域の方との交流などしませんか。

詳しい情報や問い合わせ先 まち振興課 地域づくり係

☎0247(43)2112

<http://www.town.hanawa.fukushima.jp/page/page001024.html>



東京から埴町へ移住した笹田さん一家

さくらタウン末広は、令和2年に分譲を開始しました。全22区画のうち、17区画の契約が済んでいます。また、福島県では令和元年度の県内への移住・二地域居住世帯数が509世帯と調査を開始した平成18年以降最多となったそうです。移住・定住について、考えてみませんか。町では、移住・定住される方を温かく迎えます。

◆移住のきっかけは
ご主人の笹田翔一さんは、鹿児島県出身。埴町出身の妻・成美さんと東京の職場で出会いました。

2人目の子どもの妊娠がわかり、子育て環境の良さや、両親の近くで子育てしたいとの思いから移住を決意しました。

翔一さんの実家は、田畑が近くにある、埴町とどこか似た雰囲気があり、住むことに違和感はありませんでした。当初、埴の訛りがわからず困ったそう。また、さくらタウンの近くには久慈川が流れていますが、昨年10月の台風19号では、新居は未完成でしたが、被害はなかったそうです。

◆翔一さん
「子どもを育てるには、スーパーや病院、こども園が近くて、便利ですごく暮らしやすいです。環境や日当たりもよく、安心して暮らしています。桜の季節は特に見事です。住んでよかったと実感します。散歩もおすすめです。」

◆成美さん
「さくらタウンに家を建てる際のいろいろな補助金が、とても助かり、購入の決め手の一つとなりました。東京では、家を持つことはできなかったと思います。また、さくらタウンの入り口に駐在所があるので、安心して暮らしています。子どもの医療費がかららず、東京に住んでいたときと同じような支援が受けられます。」

今後、テレワークの普及などにより働き方が変化し、都心部から地方への移住に関心が高まっていくと思われます。埴町では、子育て世帯をはじめ、移住を検討されている方々を支援していきます。

ちょっと1コマ 笹田さんちの日常



のびのびと家族で遊べる広場

翔一さんの就職は、町に来てから決まったそうです。募集している会社があり、成美さんのお父さんと同じ会社に決まりました。

成美さんは、お子さんが入院することがあり、仕事を辞めなければならないかと思ったそうですが、両親の協力があり、なんとか続けられたそうです。

また、購入の際に、地元自治会への加入が義務付けられていますが、負担になると感じたことはないそうです。自宅の前の畑で野菜を作っている方との交流もあるそうです。

令和2・3年度 後期高齢者医療制度 保険料率が決まりました

後期高齢者医療制度とは

後期高齢者医療制度は、75歳以上の方および一定の障がいがある65歳以上74歳以下の方のうち認定を受けた方が加入する医療制度です。

医療費の財源の内訳は、医療機関などで支払う自己負担額を除いた残りについて、被保険者（制度加入者）が納める保険料が約1割、国・県・市町村が負担する公費が約5割、現役世代からの支援金が約4割となっています。

なお、保険料は被保険者全員が負担することになるので、制度加入前まで夫や子どもなどに扶養されていた方にも保険料を負担していただきます。

後期高齢者医療制度では、今後見込まれる医療給付費に見合う保険料収入を確保し、健全な財政運営を維持するため、2年ごとに保険料率の見直しを行っていますが、令和2・3年の保険料率は、以下のとおり改訂されました。

保険料率の改定内容・保険料の計算方法

保険料の計算に用いる今年度の保険料率は、前回から引き上がっています。（平成30年・令和元年度保険料率は、均等割額41,600円・所得割率7.94％）

$$\begin{array}{|c|c|c|c|c|c|} \hline \text{均等割額} & + & \text{所得割額} & = & \text{1年間の保険料} & \text{※2} \\ \hline 43,300 \text{ 円} & & \text{※1 (総所得金額など－33万円)×8.23\%} & & \text{(100円未満切り捨て)} & \\ \hline \end{array}$$

◎年間保険料は、被保険者全員が等しく負担する「均等割額」と所得に応じて負担する「所得割額」の合計額となり、個人ごとに計算します。

◎年度の途中で加入した方の保険料は、加入した月から月割で計算します。

◎所得の低い世帯には、被保険者と世帯主の所得に応じて均等割額が軽減されます。

※1：総所得額とは、【公的年金収入－公的年金控除】、【給与収入－給与所得控除】、【事業収入－必要経費】などで社会保険料控除などの各種所得控除前の全額です。また、退職所得以外の分離課税の所得金額も含まれます。

※2：1年間の保険料の賦課限度額は64万円です。（平成30年・令和元年度は62万円）

令和2年度の保険料の軽減措置が変わります

令和2年度の均等割額軽減措置

同一世帯内の被保険者と世帯主の総所得金額などの合計額が基準額以下の場合、下記のとおり均等割額は軽減されます。5割軽減と2割軽減の所得基準が拡大されます。

これまで8.5割軽減だった方は7.75割軽減が適用されます。これまで9割軽減に該当する方は、令和2年度以降は7割軽減です。

なお、これまで9割軽減に該当する方は、年金生活者支援給付金の支給や介護保険料の軽減強化といった支援策の対象となる可能性があります。（ただし、課税者が同居している場合は対象となりません。また、年金生活者支援給付金の支給額は納付実績などに応じて異なります）

65歳以上（1月1日時点）の方の公的年金所得については、その所得からさらに、高齢者特別控除15万円を差し引いた額で判定します。また、専従者控除および分離譲渡における特別控除は適用されません。

軽減割合	同一世帯内の被保険者と世帯主の総所得金額などの合計額
7.75割	【33万円】以下の場合
7割	【33万円】以下で、世帯内の全被保険者それぞれの公的年金収入が80万円以下（その他の各種所得がない）の場合
5割	【33万円＋28.5万円×3×被保険者数】以下の場合 ※3 変更前の額28万円
2割	【33万円＋52万円×4×被保険者数】以下の場合 ※4 変更前の額51万円

ダリア染めのマスクを付けリモート会議に臨む町職員と岩見隊員⑥



地域おこし協力隊体験記

Kanno×Iwami

ダリアの出荷

こんにちは。協力隊の岩見です。7月からハウス栽培のダリアも少しずつ咲き始めました。

近頃の一日の流れは、まず、早朝の涼しいうちにダリアを収穫し、作業場へ運んで出荷の調整作業に入ります。茎の長さを整えて、下をゴムで結び、「スリーブ」と呼ばれるビニールで花を包みます。それを「エルフ」と呼ばれる花用のバケツに入れて、主な出荷先の道の駅はなわに運びます。

約60センチに揃えた3本入りとミニサイズの5本入りのダリアを販売しています。

出荷するときは、虫がついていないか、花の咲き具合はどうか確認しています。また、ダリアに親しんでもらえるように、品種名を記入します。

岩見麻衣子さん （いわみ・まいこ）

福島市飯坂町出身の31歳。幼い頃から花が好きで、花に関わる仕事がしたいと思っていたところ、インターネットで偶然埴町の地域おこし協力隊の活動写真が目にとまり、協力隊に応募。趣味は、工作、絵を描くことで、草木染めや機織りが特技。

道の駅はなわに出荷した花の様子を見に行き、私たちが育てたダリアを実際に手に取っている場面に初めて遭遇し、とてもうれしい気持ちになりました。その気持ちをお忘れずに、花に興味がない方でも思わず手に取りたくなるような花を育てられるようになります。

（記・岩見）

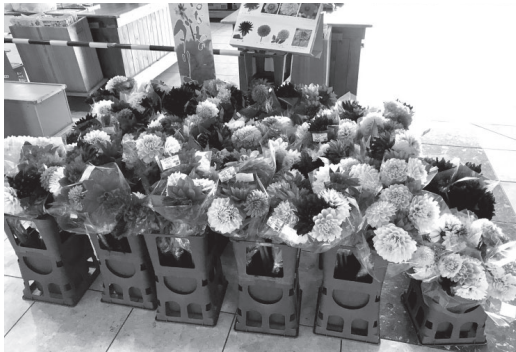

道の駅はなわで販売中のダリア

具体的に何をするのかというと、自転車に関するあらゆる相談に乗ります。元プロの自転車選手の経験を生かし、自転車のコース案内、どんな自転車を買ったらいいか、自転車の乗り方、ダイエットのための自転車メニューの提案など、できる限り相談に応じます。

今後は自転車修理の講習会やサイクリングイベントなども開催する予定です。自転車の雑誌や書籍を置き、愛車のロードバイクを展示します。

決して広いスペースではありませんが、興味のある方が気軽に立ち寄れるような場所にしたいです。

自転車に興味のある方ならどんなでもお待ちしています。特に若い人たちに自転車の楽しさを広めたいので、学生の皆さん、大歓迎です。

学生の登下校時間に合わせて、朝や夕方を中心にオープンします。人通りの少ない時間は



お待ちしています

台所の畑でダリア栽培のお手伝いをしています。問い合わせ・相談は役場まち振興課 ☎（43）2112までご連絡ください。折り返しご連絡します。皆さん、気軽にご連絡ください。

（記・菅野）

菅野正明さん （かの・まさあき）

東京都江戸川区出身の31歳で、元プロのロードレーサー。2017年までプロチームに所属。サイクリングロードの開拓をはじめ、自転車を活用した地域活性化に取り組んでいる。



バス待合所の隣に開設した自転車なんでも相談所

★令和2年度埴町総合健診 変更します

1. 日程 令和2年9月9日(水) から9月30日(水)
2. 会場 埴農村労働福祉会館 大研修室 (役場隣)
3. 受診方法

①個人ごとに時間を指定します (個別に通知します)

50人を目安に、時間を区切って会場へご案内します。

②健診の申し込みを忘れた方は、当日ではなく、必ず事前にご連絡下さい。

③健診の無料送迎バスを運行します (埴地区以外の地区・完全予約制)

該当地区の方へ、バス案内書と申込書を検診通知に同封します。

4. 健診受診録 (問診票) などの郵送

国保特定健診、75歳以上健診、がん検診申込者へ受診録などを8月上旬に郵送します。検診日程や受付時間をご確認下さい。受診録が届かない、日程を変更したい方は早めにご連絡下さい。

■問い合わせ先 健康福祉課 ☎ (43) 2115



新型コロナウイルス感染症予防対策のため、町の総合健診の方法を変更し、実施します。ご自身や周囲の方への感染を防ぐため、ご協力よろしくお願いします。



光が丘からの挑戦

—福島県立埴工業高等学校だより— Vol.28

新型コロナウイルス感染症に負けない 生徒会で動画を撮影、配信へ

■生徒会長より皆さんへ

新型コロナウイルス感染症の影響により、学校行事を見直しました。生徒会最大のイベントで一般公開する文化祭も今年度はやむなく中止です。そこで、生徒会では新たな取り組みを計画し、生徒会長のメッセージと共に紹介します。

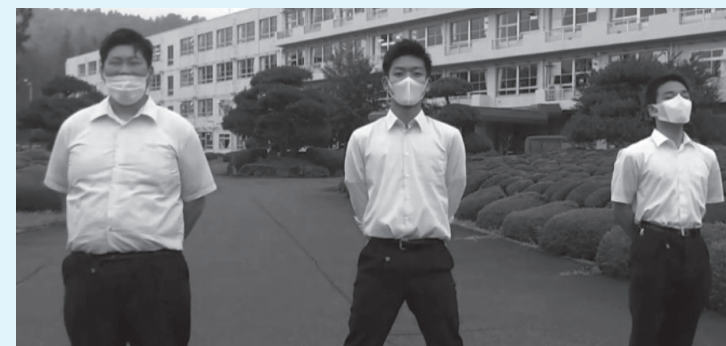

戸井田副会長(左)、矢内生徒会長(中央)、石田副会長(右)

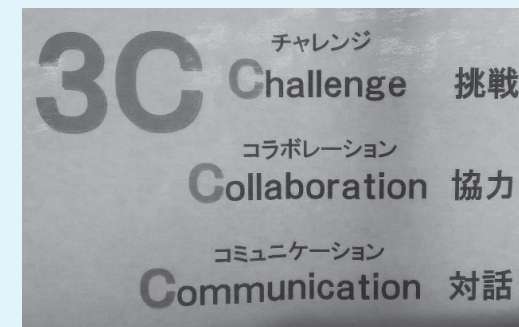

生徒会のテーマ「3C」

ユーチューブも
要チェック



生徒会長 矢内翔(機械科3年)
今年度の生徒会テーマは、前年度を踏襲して「3C(チャレンジ、コラボレーション、コミュニケーション)」としました。その3つがうまくいくように努力しています。
また、今年は新型コロナウイルス感染症の影響により、大会やイベントが中止されています。そこで、生徒と先生方に「私たちはコロナに負けない！共にがんばりましょう。」を合言葉に、新たな目標を書いてもらい、校舎内に掲示しました。
さらに、私たちが学校生活を送っている姿や、埴工の良さを幅広い世代の方々に知ってもらいたいと考え、学校PR動画をユーチューブに投稿します。今後、どんどん投稿していくので、ぜひご覧ください。



生徒会役員が作・出演・撮影のPR動画

本校Webサイトもご覧ください。
福島県立埴工業高等学校
電話 0247-43-2131
Mail: hanawa-th@fcs.ed.jp



■どうぞご覧ください
各高校では例年夏休みに、中学3年生を対象に体験入学を実施していますが、新型コロナウイルス感染症による影響を考慮して、本校は今年度の開催を中止としました。
そこで、生徒会が学校のPRや各学科の実習内容などを紹介する動画を作成して、公開することにしました。生徒会役員が動画のシナリオを考え、撮影・編集して、インターネット発信します。順次配信していく予定です。本校ホームページよりご覧ください。
特に中学3年生の皆さん、ぜひ視聴し、本校の良さを友達や家族に広めてください。

新刊案内



「季節の仕事」

松田 美智子 著
(扶桑社)

長年、料理研究家として活動する著者が、暮らしのなかで無理なく楽しめる春夏秋冬の保存食と、それを使った料理レシピが1冊に。



「せかいでいちばんつよい国」

デビッド・マッキー／作
なががわ ちひろ／訳
(光村教育図書)

●ものがたり

むかし、大きな国がありました。大きな国の人々は次々と他の国へ戦いに行き、最後に残ったのが兵隊を持たないあまりに小さな国でした。すると大きな国の兵隊たちに変化が表れます。その変化とは？

【図書館の開館・休館情報 8月】

■開館時間 火曜日から土曜日・午前10時から午後7時まで
日曜日・祝日・午前10時から午後5時まで
■休館日 3日(月)、11日(火)、17日(月)、24日(月)、31日(月)

図書館情報

8月の
テーマ

愛と平和の本

図書館では毎月テーマを決め、そのテーマに関する本を集めたコーナーを設けています。今月も、その中から一冊の本を紹介しています。なお、読みたい本が貸し出し中の場合、予約できます。(☎43-0808)

注意 マスク着用により、熱中症のリスクが高まります

マスクを着けると皮膚からの熱が逃げにくくなり、気づかないうちに脱水になるなど、体温調節がしづらくなってしまいます。暑さを避け、水分を摂るなどの「熱中症予防」と、マスク、換気などの「新しい生活様式」を両立させましょう。

熱中症を防ぐために マスクをはずしましょう

ウイルス感染対策は忘れずに！

屋外で
人と2m以上
(十分な距離)
離れている時

十分な距離

2m以上

2m以上

激しい運動は避けましょう

のどが渇いていなくても
こまめに水分補給をしましょう

マスク着用時は

気温・湿度が高い時は
特に注意しましょう



表1 売上 (単位: 千円・税抜)

部 門	令和元年度	平成30年度	前年度比
湯遊ランドはなわ	238,877	233,062	5,815
お食事処「天領」	32,890	35,609	▲2,719
合 計	271,767	268,671	3,096

表2 利 益 (損失) (単位: 千円・税抜)

部 門	令和元年度	平成30年度	前年度比
営 業 利 益	▲ 23,078	▲ 46,297	23,219
経 常 利 益	▲ 6,675	3,519	▲ 10,194
当期純利益	▲ 6,860	3,324	▲ 10,184

株式会社埴町振興公社の第23期(平成31年4月から令和2年3月31日)営業報告についてお知らせします。

湯遊ランドはなわ・お食事処「天領」の総売上額は2億7176万7千円で、前年度比で309万6千円の増加となりました(表1参照)。また、純利益額は、東京電力からの損害賠償金と指定管理料を含み▲686万円で、前年度比で▲1018万4千円の減少となりました(表2参照)。

当期から指定管理料2500万円による増収と、12月にオープンした岩盤浴床などによる売上増など好材料もありましたが、台風19号により周辺道路が被災したこと、また、新型コロナウイルス感染症の感染拡大の影響を受けたことで、予約キャンセルなどが相次ぎ、大幅な売り上げ減少となりました。今後は、町民のための健康増進施設としての役割を果たしながら経営の安定化を進めます。



令和3年度採用予定

埴町職員採用候補者試験を実施します

- 試験職種および採用予定人数
一般事務 若干名

■受験資格
平成11年4月2日から平成15年4月1日まで
に生まれた方(学歴は問いません)

■試験の時期・会場
令和2年9月20日(日)・棚倉町図書館多
目的ホール(第2次試験の時期・会場は合
格者に別途通知します)

■試験の方法
・第1次試験 教養試験、適性検査
・第2次試験 面接、小論文など

■受験の手続き
(1) 申込用紙の請求
埴町役場で直接受領するか、埴町ホームペ
ージからダウンロードしてください。
(2) 受験申し込み方法
申込用紙に必要事項を記入し、84円切手を
貼った自分宛の返信用封筒とともに提出し
てください。

■受付期間
令和2年8月14日(金)までの午前8時30
分から午後5時15分(土日祝日を除く)

■問い合わせ先
総務課 総務係
☎(43)2111
埴町ホームページからも詳細を確認できます。

高校卒程度

暑さを避けましょう

- ・涼しい服装、日傘や帽子
- ・少しでも体調が悪くなったら、涼しい場所へ移動
- ・涼しい室内に入れなかったら外でも日陰へ

のどが渇いていなくても こまめに水分補給をしましょう

・1日あたり
1.2L(1.2リットル)を目安に

1時間ごとに 入浴前後や起床後も
コップ1杯 必ず水分補給を

ペットボトル 500ml 2.5本
コップ約6杯

・大量に汗をかいた時は塩分も忘れずに

エアコン使用中も こまめに換気をしましょう (エアコンを止める必要はありません)

注意 一般的な家庭用エアコンは、室内の空気を循環させるだけで、換気は行っていません

- ・窓とドアなど2か所を開ける
- ・扇風機や換気扇を併用する
- ・換気後は、エアコンの温度をこまめに再設定

暑さに備えた体づくりと 日頃から体調管理をしましょう

- ・暑さに備え、暑くなり始めの時期から、無理のない範囲で適度に運動(「やや暑い環境」で「ややきつい」と感じる強度で毎日30分程度)
- ・水分補給は忘れずに!
- ・毎朝など、定時の体温測定と健康チェック
- ・体調が悪い時は、無理せず自宅で静養



はなわスポーツクラブ通信 8月号

ゴルフ教室 ラウンドでプレー実践

はなわスポーツクラブのゴルフ教室に通う会員が、7月17日（金）、大子町「袋田の滝カントリークラブゴルフ場」にて、研修会を開催しました。毎週月曜日の午後7時から棚倉町の練習場でゴルフクラブの振り方、姿勢など打ち放題で練習しています。日頃の練習の成果を発揮し、楽しんでプレーできるように、マナーの説明をしました。バンカーに入ってしまった場合の対処法やパターを練習し、初ラウンドのコースを回りました。ボールは飛ばず、行き先は、あちら、こちらへ、グリーン上では行ったり来たり連続でしたが、天候にも恵まれ、楽しく研修を終了することができました。



楽しくプレーできました



参加した横田愛子さん

娘に勧められてゴルフを始めましたが、20年以上プレーしていない期間がありました。

今回の新型コロナウイルス感染症の影響で、久しぶりにゴルフを始めてみようと思い今回参加しました。

いくつになっても再開できるゴルフは、長く楽しめるスポーツですね。

ゴルフを始めようか悩んでいる方へ

ゴルフに興味があるけど、費用面の不安や、体力に自信がなくて始める勇気がでない…という方も多いと思います。しかし、ゴルフ練習場は、ボールの打ち放題が主流になり、ゴルフグローブさえあればクラブのレンタルなどで、すぐに始められ、プレーしたいと思っている人が気軽に始められる環境が整っています。さらに、ゴルフは体力や筋力がさほど重要ではなく、頭脳プレーやテクニックで体力の衰えをカバーすることもできるため、他のスポーツに比べて年齢を重ねてからも長く楽しむことができます。基本的なマナーとルールさえ知っていれば、初めての方でもラウンドで困ることはありません。ご相談や入会したい方は、ぜひ、はなわスポーツクラブにご連絡ください。一緒に楽しいゴルフライフを始めましょう。お待ちしております。

いますぐ検索！

はなわスポーツクラブ

検索

HP内ブログにて、日々の活動の様子をアップしています。

NPO 法人はなわスポーツクラブ
<http://hanawa-fsc.jp>
 埴町大字埴字桜木町 80 (埴町営体育館内)
 ☎ 0247-57-6589 FAX 57-6587
 mail: hanawa.fsc@gmail.com

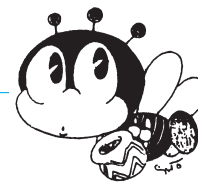

マナビ はなわ

～埴町生涯学習だより～ 8月号

発行：埴町教育委員会生涯学習課

問い合わせ

■生涯学習課

☎ 43-2644

■埴町公民館

☎ 43-0320



たくさんの方に来ていただきました



講演する吉田利昭氏

あぶくま高原美術館 「狛犬シンポジウム」開催

■県南地方に残る狛犬の特徴を解説

あぶくま高原美術館では、7月19日（日）、石川町在住の郷土史家 吉田利昭氏を講師に迎え、「福島県南部の高遠石工の足跡」高遠石工小松利平・弟子寅吉と小林和平の「造物」と題し、狛犬シンポジウムを開催しました。県内各地から81名が来場し、3人の石工が生み出し、県南地方に多数残されている芸術性・独創性の高い狛犬の特徴や、これらの石造文化が栄えたわけなどをお話していただきました。今回のシンポジウムは、7月26日（日）まで開催された藁谷六朗「狛犬」写真展の関連イベントとして開催され、盛況のうちに幕を閉じました。



写真展を開催した藁谷六朗氏

「狛犬」写真展の関連イベントとして、吉田先生にシンポジウムの講師をお引き受けいただき、感謝いたします。シンポジウムでは、3代つながった石工の歴史や狛犬への思いなどをお話いただき、私自身大変感動しました。たくさんの方にこのような講話を聞いていただき、うれしく思います。「狛犬」写真展にも多くの方に足を運んでいただき、ありがとうございました。



7月のなかよしルーム『子育て講話』大好評

カウンセラーの金澤弘子さんを講師に迎えた『子育て講話』には、6組の親子が参加しました。講話中は子育てサポーターが子どもたちと遊び、保護者は「子どもの心の発達」に必要なことを学びました。また、日頃の疑問や悩みを相談するなど充実した講話となりました。

8月中のなかよしルーム 参加者募集中

8月は「こども祭り」です。かき氷や水ヨーヨーなどの屋台ごっこをみんなで楽しみましょう。

【日時】 8月21日（金）午前10時から正午

【場所】 埴町公民館2階和室

【費用】 1家族300円

【持ち物】 おやつ・飲み物

【申込期限】 8月20日（木）

なかよしルームは、0歳から幼稚園入園前のお子さんとその保護者を対象にした子育て講座です。

【問い合わせ・申し込み先】 生涯学習課 ☎ 43-2644

情くらしの報

◆埧町役場の電話番号（代表）
TEL 0247-43-2111
FAX 0247-43-2116
◆町のホームページアドレス
<http://www.town.hanawa.fukushima.jp/>
◆町のメールアドレス
soumu@town.hanawa.fukushima.jp
※ご意見・ご要望のある方はご利用ください。

【各課などの直通電話番号】
総務課 43-2111
町民課 43-2113
健康福祉課 43-2114
(高齢者支援係) 43-2115
地域包括支援センター 43-2227
農林推進課 43-2118
まち振興課 43-2112
まち整備課 43-2117
生活環境課 43-2148
会計室 43-2149
議会事務局 43-2150
農業委員会 43-2119
学校教育課 43-4050
生涯学習課 43-2644
公民館 43-0320
あぶくま高原美術館 42-2510
図書館 43-0808
学校給食センター 43-0188
はなわこども園 57-8700
笹原幼稚園 43-0601
東白衛生組合 43-0378

相談

心配ごとはありませんか
埧町社会福祉協議会

埧町社会福祉協議会では、毎週月曜日（祝日を除く）に心配ごと相談を開催しています。相談には、埧町心配ごと相談員や弁護士（月1回）が応じます。

■日時（8月）
3日（月）・17日（月）・24日（月）・31日（月）
午前10時から正午
午後1時から午後3時
※弁護士相談は17日（月）の午後1時から午後3時

■場所
埧農村勤労福祉会館
問い合わせ先
埧町社会福祉協議会
☎（43）2154

子どもの人権110番

法務省人権擁護局と全国人権擁護委員連合会は、8月28日から9月3日までの7日間、全国一斉「子どもの人権110番」強化週間として、いじめや嫌がらせ、虐待など子どもの抱える人権問題について、電話相談を実施します。秘密は守られますのでお気軽にご相談ください。

■期間・時間
8月28日（金）から9月3日（木）までの7日間
午前8時30分から午後7時
※8月29日（土）と30日（日）は午前10時から午後5時まで
■相談電話番号（フリーダイヤル）0120（007）1100
■問い合わせ先
福島地方法務局人権擁護課
☎024（534）1994

移住相談窓口の案内

福島県では県内へ移住を希望する方のために移住相談窓口を設置しています。

■東京窓口
福が満開、福しま暮らし情報センター
■場所
東京都千代田区有楽町2-10-1 東京交通会館8階
■受付時間
午前10時から午後6時
火曜日から日曜日（月曜日と祝日が定休日）
☎03（6551）2989
■夏季休業期間
8月10日（月祝）から8月17日（月）
■県南窓口
福島県県南地域移住・定住相談所
☎024（534）1994
福島県県南地方振興局企画

商工部内

■受付時間
午前9時から午後5時15分
月曜日から金曜日
■申し込み・問い合わせ先
☎0248（23）1546

手続き支援のための養育費相談会 開催

福島県司法書士会および福島県青年司法書士協議会福島県司法書士会および福島県青年司法書士協議会は養育費に関する電話相談会を開催します。相談は無料で、秘密は厳守します。予約も必要ありません。養育費でお困りの方、ぜひ、ご相談ください。

■日時
9月12日（土）
午前10時から午後4時
■相談電話番号（フリーダイヤル）☎0120（567）3001
■問い合わせ先
福島県司法書士会および福島県青年司法書士協議会

お知らせ

児童扶養手当現況届・特別児童扶養手当所得状況届をお忘れなく

健康福祉課
次の日程で、児童扶養手当現況届・特別児童扶養手当所得状況を受け付け、手当の受給資格について確認・審査します。手続きをしない場合、以後の手当が受けられなくなりますので、ご注意ください。対象者には別途、郵送にてお知らせします。なお、「ひとり親世帯臨時特別給付金」の案内も同封しています。併せてご確認ください。

受付日時

8月12日（水）・13日（木）・14日（金）・17日（月）
午前9時から午後4時30分（正午から午後1時までを除く）

■納期限
・第1期 8月31日（月）
・第2期 11月30日（月）
※税額が1万円以下の場合、第1期に一括で納めていただきます。

■受付場所
埧農村勤労福祉会館
1階小会議室
問い合わせ先
健康福祉課 福祉係
☎（43）2115

個人事業税は納期までに納めてください

県南地方振興局
個人事業税は、個人で事業を行っている方に課税される県の税金です。8月11日付けで送付される納税通知書で納期限までに納めてください。なお、口座振替をご利用の方は、納期限までに預金残高の確認をお願いします。

■問い合わせ先
県南地方振興局 県税部
☎0248（23）1517

「あなたの大切な遺言書を法務局が守ります」福島地方法務局白河支局

7月10日（金）から、遺言の利用を促進し、相続をめぐる紛争を防止することを目的として、法務局で自筆証書遺言書を預かる制度が始まりました。自筆証書遺言は、自書さえてできれば遺言書本人のみで作成でき、手軽で自由度の高いものですが、遺言者本人の死亡後に遺言書が発見されないことや、改ざんされる恐れがあります。

■食中毒予防の3原則
①細菌を「付けない」
調理前には必ずせっけんで十分に手洗いする。肉や魚を切ったまな板や包丁は、こまめに洗う。
②細菌を「増やさない」
調理したらすぐに食べ、保存する場合は冷ましてから冷蔵庫に入れる。
③細菌を「やっつける」

8月は食品衛生月間です

県南保健福祉事務所
夏は気温と湿度が高く、食中毒の原因となる細菌が増殖しやすい季節です。注意しましょう。

■注意
食品内で食中毒菌が増殖しても、においや味は変わりません。「変な臭いがしなければ大丈夫」というのは間違いです。飲食の前やトイレ利用後もしっかり手を洗ってください。

■問い合わせ先
県南保健福祉事務所
食品衛生チーム
☎0248（22）5487

母性健康管理措置による休暇取得支援助成金を活用ください

福島労働局
新型コロナウイルス感染症

■問い合わせ先
福島労働局
雇用環境・均等室
☎024（536）4609

※くらしの情報に掲載するお知らせは、掲載時点での情報です。新型コロナウイルスの影響で開催や実施が変更・延期されることがあります。詳しくは各実施団体に問い合わせください。

おくやみ申し上げます

6月16日から7月15日までの届け出

亡くなられた方	年齢	住所
白坂 三次さん	94歳	上 渋井
安部 クニさん	80歳	川 上
芳賀 智恵さん	91歳	上 町
小峰 壽一さん	81歳	那 倉
佐藤 久子さん	84歳	上 町
深谷 武代さん	85歳	桜 木
近藤 力さん	68歳	赤 坂
鈴木 光子さん	74歳	川 上
鈴木 恒夫さん	66歳	上 石
増子 フミさん	93歳	台 宿
吉成 直子さん	82歳	植 田
生方 欣市さん	86歳	常世北野
鈴木 昭次さん	89歳	東 河内

※この欄に掲載を希望されない方は、届け出の際に窓口にお申し出てください。

自然体験活動指導者養成(NEAL)およびボランティア養成研修 参加者募集

国立那須甲子青少年自然の家では、18歳以上の方を対象に自然体験活動指導者養成講座（NEAL）とボランティア養成研修の参加者を募集しています。全国体験活動指導者認定制度「NEALリーダー」の資格が取得できます。また、全日程を修了することで、自然の家のボランティアとして活動できます。

■開催日 9月19日（土）から21日（月祝）
■参加費 4,700円
■申し込み期限 9月12日（土）まで
■問い合わせ先
国立那須甲子青少年自然の家
☎0248-36-2331
申し込みはホームページからお願いします。
<https://nasukashi.niye.go.jp/>

Town Topics

支え合いが必要なんだね

— 笹原小学校で高齢者疑似体験 —

7月1日(水) 笹原小学校4年生が埴町社会福祉協議会職員を講師に「高齢者疑似体験」をしました。子どもたちは、重さ約4kgのベストや手足に重り、目にゴーグルをつけ、80歳の老人に変身しました。3人1組になり、体験者・介助者・観察者の役をそれぞれ体験しました。階段の上り下り、給食のメニューを写す、起き上がるなど、いつもは簡単にできることが高齢者には難しいことがわかりました。子どもたちは「目が見えづらい」「ひざが曲がらない」などの体験を通じ、高齢者や体の不自由な方のために、自分に何ができるかを考えました。



思いやりの大切さを理解しました



6年生による七夕の劇

願いごとはなに？

— 笹原幼稚園・笹原小学校で七夕集会 —

7月7日(水) 笹原小学校で、幼稚園と合同の七夕集会が行われました。集会では、幼稚園児から小学生まで代表者が一人ずつ願い事を発表しました。「みんながコロナウイルスにかかりませんように」、「お金持ちになりたい」などいろいろな願いがありました。また、6年生による「七夕の劇」があり、出演者と楽器演奏、語りに分かれて進めました。劇では、織姫と彦星の物語をわかりやすく、演じました。終わりに全員で『たなばたさま』を歌って終了しました。

安心して暮らせる地域を作る

— 地域福祉活動計画策定のために —

7月21日(火) 埴町社会福祉協議会による第3回埴町地域福祉活動計画策定委員会が開催されました。「埴町地域福祉活動計画」は、埴町の特性を捉え、地域住民一人一人が住み慣れた地域で安心して生活できるよう、共に支え合い、町民が主体的に地域活動を推進するためのものです。今回は、2月に実施したアンケート調査の集計結果や結果から見える課題、計画の構成、今後の取り組みなどについて協議しました。



アンケート結果や課題を共有しました

長年 統計業務に尽力

— 福島県統計協会 東白川支部長 表彰受賞 —

7月22日(水) 令和2年度東白川地方統計調査員協議会総会が埴農村勤労福祉会館で行われました。

総会では、令和元年度事業報告や令和2年度事業計画などが協議されました。

埴町では、笹嶋守正さん(大蔵)が福島県統計協会東白川支部長表彰を受賞され町長に報告しました。

笹嶋さんは、長年、国勢調査や農林業センサスなどの国の基幹統計調査に従事されました。



受賞された笹嶋守正さん(右)と町長(左)



感染拡大防止のため産業祭の中止を決定

埴町産業祭 初の中止

— コロナウイルス感染症 拡大防止のため —

7月21(火) 埴町産業祭実行委員会が開催され、「第31回埴町産業祭」の開催について協議しました。

担当職員から現状説明後、感染者の状況や福島県のイベント開催要件に合わないこと、近隣住民への影響などを考慮し、開催しないことに決定しました。

また、同日開催予定だった「第30回埴代官カップ水上佞引き競争」も中止となりました。

感染症予防に役立てて マスクを寄附

— 埼玉女子短期大学から埴中学校へ —

7月21日(火) 埼玉女子短期大学エアライン専門ゼミの皆さんから埴中学校にマスク300枚が寄附されました。

埼玉女子短期大学は、平成28年からダリアを通じた交流などを町と続けており、新型コロナウイルス感染症予防に役立ててほしいとの思いがこめられているそうです。

このマスクは、埴町のキャラクターダリちゃんと埼玉女子短期大学のキャラクターのクジラが入っており、衛生面に気を付け、埼玉女子短期大学生が作成しました。



マスクを手にする生徒会長の菊地陽さん

のオンライン受付が 利用できます



7月1日（水）から、インターネットを利用して、町税や住宅使用料、水道料金などの口座振替申し込みができるようになりました。

自宅のパソコンやスマートフォン、タブレット端末で手続きができます。申し込みに金融機関に向向く必要がなく、口座振替依頼書の記入や押印も不要です。高齢者など家族が遠方に住んでいる場合でも、本人や家族の口座情報が登録できます。

利用できる金融機関は、東邦銀行・福島銀行・大東銀行・白河信用金庫・ゆうちょ銀行です。利用にあたっては、メールアドレスが必要です。スマートフォンのメールアドレスを利用の際には、メールの受信拒否設定をご確認ください。

申込サイト <http://www.town.hanawa.fukushima.jp/page/page001192.html>

振替を希望する科目を選択してください。

●利用可能な税目などは以下のとおりです

- ・町県民税 ・固定資産税 ・軽自動車税 ・国民健康保険税 ・介護保険料（普通徴収）
- ・後期高齢者医療保険料（普通徴収） ・町営住宅使用料 ・上下水道料金
- ・IP告知システム使用料など

問い合わせは、税目ごとに担当課をお願いします（P 14に掲載しています）

こんにちは赤ちゃん

6月16日から7月15日までの届け出

出生児名	父	母	月/日	住所
高木 琉雅くん	忠	里	6/18	那 倉
関根 鈴唯ちゃん	雅樹	加奈子	6/19	常世北野
藤田 修志くん	和志	歩 美	6/26	川 上
安藤 真咲くん	大二郎	三由希	7/1	植 田
坪井 智廣くん	弘	広 子	7/7	植 田

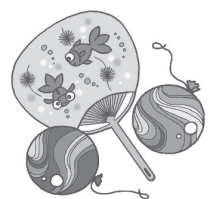

中立の立場で適正に判断 固定資産評価審査委員に辞令交付



藤田主計さん
（東河内）



小峰栄良さん
（那倉）



金澤正人さん
（植田）

7月22日（水）埴町固定資産評価審査委員会が開催され、藤田主計さん（東河内）、小峰栄良さん（那倉）、金澤正人さん（植田）に辞令が交付されました。委員長に藤田主計さん、職務代理者に金澤正人さんが選出されました。任期は令和5年7月18日までの3年間で、固定資産評価審査委員は、固定資産課税台帳に登録された価格に不服がある納税者から、審査の申し出があったときに、書類・事実審査、口頭審理などを経て審査の決定をします。会議では、委員会の概要や令和2年度固定資産税の概要などについて話し合われました。

随想リレー

お待ちかね！
あなたの出番です。

-Vol. 369-

坂本 宏太さん(常世北野)

職 業：製造業
趣 味：野球、スポーツ観戦
好きな言葉：ありがとう



Sakamoto Kouta

「趣味」

皆さん、こんにちは。岡部裕太さんからご紹介いただきました坂本宏太です。

私は埴町、常世北野の八幡で生まれ育ちました。

今回は自分の趣味をご紹介します。小学3年生でソフトボールを始め、小学5年生で友だちに誘われ、野球を始めました。

野球とソフトボールをやっているうち、野球が大好きになりました。もちろん、中学校では野球部に入部。中学校最後の大会ではなんと県大会3位になり、いい思い出ができました。今でも野球・ソフトボールをしており、ソフトボールは市町村対抗福島県ソフトボール大会の選手に選ばれ、毎年、相馬市で行われている大会に出場しています。1、2年目はキャッチャーを務めていましたが、昔か

らピッチャーをやっていたため、今はピッチャーを任されています。今年は、新型コロナウイルス感染症で市町村対抗福島県ソフトボール大会は中止かと思っていました。埴町のため、良い結果が残せるようがんばります。

また、私は体を動かすことが好きで、1年前からゴルフを始めました。はじめは、全くゴルフの楽しさがわからず一度、プレーしたきり、やらなくなっていました。練習を積み重ねることにより、どんどん自分が上達していることがわかり、最近では、月に2、3回コースを回るようになりました。もし、よかつたら一緒にプレーしませんか。

最後まで読んでいただき、ありがとうございました。

【今回は近藤匠さん（赤坂）です】

湯遊ランドはなわダリア園開園中



湯遊ランドはなわ
ダリア園

8/1・10/31

観覧時間 8:00～17:00 入場料 350円(高校生以上)

ダリア関連ワークショップ情報は
湯遊ランド協会のHPをご覧ください。

湯遊ランド協会
TEL/0247-43-3400

お問い合わせ 湯遊ランドはなわ
TEL/0247-43-3000 <https://www.toyourand.com/>



ダリちゃんに会えるかも

情報更新中
※その他イベント
盛りだくさんです

■問い合わせ先
埴町観光協会
☎0247(43)3400
<https://www.kanko-hanawa.com/>



■期間 8月20日(木)から
10月31日(土)

■参加賞 参加者全員にプレゼントがあります。また、抽選で埴町の特産品セット(季節の美味しい特産品やダリア製品)を差し上げます。

◆はなわのダリアワークショップ
「手ぬぐいで簡単エコバック作り」
「ダリアを使ったハーバリウム作り」
「ダリアのブローチ作り」
「ダリア摘み取り体験」などを開催します。ぜひ、ご参加ください。申し込みは埴町観光協会までお願いします。

湯遊ランドはなわのダリア園が開園中です。300種類5千株のさまざまなダリアをぜひご覧ください。イベント情報などについては、埴町観光協会までお問い合わせください。

◆湯遊ランドはなわダリア園

■期間 10月31日(土)まで

■開園時間 午前8時から午後5時

■入園料 高校生以上 350円
中学生以下 無料

◆ダリアマップ・スタンプラリー
昨年、好評だった町内全域にあるミニダリア園を巡るスタンプラリー。

●休日の当番医

8月2日(日)	大木医院 ☎33-2424	8月30日(日)	木村医院 ☎46-3528
8月9日(日)	深谷クリニック ☎33-3223	9月6日(日)	あらまちクリニック ☎33-8018
8月10日(月)	車田病院 ☎43-1019	9月13日(日)	大木医院 ☎33-2424
8月16日(日)	おひら整形外科クリニック ☎33-9468	9月20日(日)	東館診療所 ☎46-2312
8月23日(日)	埴厚生病院 ☎43-1145	9月21日(月)	和田医院 ☎33-2012

熱があって、医療機関を受診する場合は、直接受診せずに、必ずかかりつけ医療機関に、事前に電話で熱があることを伝えて医療機関の指示に従ってください。

●今月の納税など

町 県 民 税 2期
国民健康保険税 2期
後期高齢者医療保険料 1期
介護保険料 2期
納 期 限 8月31日(月)

◆口座振替日は8月25日(火)です。

●町の人口 8,507人(7月1日現在)

男性 4,206人(-8) 世帯数 3,276世帯(+5)
女性 4,301人(-7) ()内は前月比

※広報はなわの「町の人口」は、住民基本台帳の人口、世帯数を掲載しています。

ぜひ、ご覧ください

埴町ホームページ

埴町フェイスブック



編集後記

★さくらタウン末広、移住・定住の取材をしました。仕事の都合で2年間、福島市に住んでいました。福島市は夏、暑すぎ、冬は寒すぎ、おまけに雪かきをしてすぐに積もる。こちらに戻り、埴町はなんと住みやすい町か! と実感しました。離れてわかる素晴らしさ。中から見てわかること、外から見てわかることがあります。

★小中学校の夏休みが始まりました。子どもの頃、宿題が終わらず、終盤に半泣きで進めていました(良い子はまねしないでね)。灯ろう流しがなく、帰省できない方もいる、いつもと違う夏に寂しさを感じます。でも『こんなこといつまでも長くは続かない』(雨上がりの夜空に)と思いたい。お墓参りやお盆の行事を楽しみ、いつもよりちょっとだけ丁寧な過ごし方(も)を考えています。