

広報

あなたと町をつなぐ情報誌

はなわ

2013

3

平成25年3月1日

No.592

みんなで作ったよ！

埴保育園でひな人形を飾りました

埴保育園で、園児たちと先生が手作りひな人形を制作。おゆうぎ室に飾られました。園児たちは、自分たちが作ったひな人形をうれしそうに見つめ、女の子のお祭りを楽しんでいました。

CONTENTS (主な内容)

埴小学校耐震補強大規模改修工事が完了 … P 2 ~ 5

地域おこし協力隊の体験記 … P 11

埴小学校耐震補強大規模改修工事が完了

安心してできる学びの拠点



平成23年7月から行われていた「埴小学校耐震補強大規模改修工事」。昨年12月に完了し、児童たちは生まれ変わった校舎で新たな学校生活をスタートさせました。



私たちの自慢の校舎です

ピカピカの校舎



みんなで楽しく学習しています

藤田建設・深谷建設より記念品が贈呈されました

工事を実施した藤田・深谷特定建設共同企業体より、写真額の整備と図書購入費（総額30万円相当）が埴小へ贈られました。（2月14日）



左から：藤田光夫社長、角田彰三郎校長、萩原照夫教育長、深谷佳孝社長

DATA

- 位置 埴町大字台宿字下川原 5
- 構造 R造（鉄筋コンクリート構造）
3階建て
- 延べ床面積 3,195平方m
- 総事業費 約4億3千万円
（建築費：約4億円）

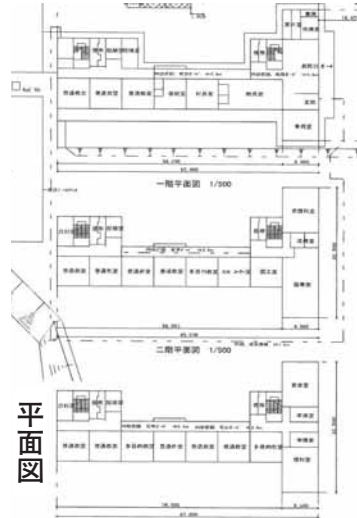

平面図



左：明るくなった玄関
右：ホテル並みの広くきれいなトイレ

INTERVIEW



埴小学校
しょうざぶろう
角田彰三郎校長

工事のため、4回引っ越しをした子どもたち。待ちに待った校舎が完成しました。耐震構造はもちろん、使い勝手も良くなりました。きれいそして明るくなった校舎。トイレはホテル並みなのが自慢です。工事関係者の方々には、学校側の要望をいくつか取り入れていただいたことに感謝しています。

今後も、子どもたちの力をつける教育に教職員一同取り組んでいきます。



1年1組 増子朋花さん^{ともか}

きれいな校舎で勉強できてうれしいです。友達ともたくさん遊びたいな。



3年1組 金子 諄くん^{じゅん}

今まで以上にきれいに掃除して、この校舎を大切に使います。



5年2組 寺内裕海さん^{ゆうみ}

前よりもっと学校に来るのが楽しくなりました。勉強も運動も頑張るぞ！



きれいな校舎に大喜び

児童たちの目も輝く



耐震補強もされ、安心して学べる環境が整えられています（校舎外観）

今 行われた埴小学校校舎耐震補強・大規模改修工事。完成した新校舎は、R造（鉄筋コンクリート構造）3階建てで延べ床面積は3,195平方m、建設費は約4億円。明るく、そしてきれいになった新校舎。児童たちは、ピカピカの校舎に目を輝かせながら学校生活を過ごしています。

農地

転用・売買・貸借は 許可が必要ですよ

「自分の農地だから、許可や届け出などなくても自由に売ったり、貸したり、転用してもよいのではないか」と思っている方はいませんか？ 農地を売ったり、貸したり、転用したりする場合には、農地法に基づく許可が必要です。

農地の売買や貸し借りするときは3条申請

農地を耕作目的で売買、貸し借りするときは農業委員会が許可が必要です。

なお、資産保有や投資目的による売買、また、農地を取得する適格者（耕作面積が申請地を含めて50㏍以上）でない場合には許可されません。

自分名義の農地を転用するときは4条申請
他人名義の土地を買って、あるいは借りて転用するときは5条申請

農地の転用とは、農地を住宅、車庫、工場、倉庫、資材置き場、駐車場、山林など農地以外のものに用途を変更することです。農業委員会を経て農知事の許可が必要になります。

転用申請では、次のような内容を審査します。
①転用の目的は適正か
②転用の面積は適正か

③水利など必要な同意はあるか

④付近の農業に与える影響はどうか

⑤転用の目的は確実に実現できるかどうか

⑥他の法令関係で手続きが必要な場合、それがなされているかどうか

事前に農業委員会へご確認を

農地法の許可申請・届け出は、その目的や内容などにより申請書や添付する書類が異なりますので、事前に農業委員会を確認されることをおすすめします。

許可なく転用することは農地法違反になります

許可を受けずに行った行為は農地法違反です。違反した場合は、工事の中止、原状回復等の命令、3年以下の懲役または300万円以下の罰金（法人は1億円以下の罰金）が科せられます。

■問い合わせ
埴町農業委員会 ☎43-2119

をる金 くさ国民

白河年金事務所
国民年金課
☎0248(27)4161

国民年金保険料のご案内を 民間委託しています

日本年金機構では、国民年金保険料の納め忘れの方に対して、電話や戸別訪問による納付のご案内や免除などの申請手続きのご案内を民間事業者へ委託しています。

■委託事業者

(白河年金事務所管内)
○日立トリプルウィン(株)
☎0120(211)231

※その他の地域を担当する委託事業者については、日本年金機構ホームページまたはお近くの年金事務所でご確認ください。

■委託期間

平成27年4月30日まで

■Q & A

Q..夜間や休日にも電話や訪問がありますか？
A..平日の日は連絡がつきにくいこともあるため、

土日や祝祭日に電話や訪問をさせていただく場合があります。

Q..名前や生年月日を聞かれることはありますか？
A..本人確認のため、基礎年金番号や氏名、生年月日、住所をお伺いします。ご了承ください。

振り込み詐欺などに注意

○委託事業者は、日本年金機構が発行した納付書により最寄りの金融機関やコンビニエンスストアでお支払いしていただくようご案内します。このため、銀行口座を指定してATMの操作により振り込みをお願いすることはありませぬのでご注意ください。

休館日と開館時間が変わります

4月1日から一町立図書館

- 休館日 月曜日（祝日のときは開館し、火曜日が休館）
祝日の翌日（翌日が土日祝日のときは開館）
年末年始（12月29日～1月4日）
図書整理期間
- 開館時間 火曜日～土曜日 午前9時30分～午後7時
日曜日・祝日 午前9時30分～午後5時
- 問い合わせ 埴町立図書館 ☎43-0808



あれも読みたい、これも読みたい（埴幼稚園・図書館利用）

図書館情報

3月の
テーマ

ともだちの本

図書館では毎月テーマを決め、そのテーマに関する本を集めたコーナーを設けています。今月は、その中から一冊の本を紹介します。
なお、希望する本が貸し出し中の場合、予約もできます。
☎(43)0808

「ないしょのおともだち」

ビバリー・ドノフリオ/文
バーバラ・マクリントック/絵
福本友美子/訳
ほるぷ出版



●ものがたり

すてきな家に、マリーという女の子と家族が住んでいて、家の隅にはネズミの女の子が家族で住んでいました。
絵本はマリーとネズミが左ページと右ページ、あるいは上半分と下半分といったように、対比して描かれているのですが、どちらの家もオシャレでかわいく、ドールハウスのようです。
そんなある日、マリーとネズミがお互いの存在に気が付きます。
時は流れ、マリーとネズミはそれぞれに成長し大人になりますが、そこにまた楽しい偶然が・・・！！
性別・年齢問わずにおすすめの一冊です。

県外から埴町に移り住み、地域を元気にする取り組みを進める地域おこし協力隊の2人。住んでみて、活動してみて感じたことなどをつづった彼らの体験記。今月号では、利根川さんを掲載します。

かまーじ通信 ※「かまーじ」とは「上の方の集落」という意味



田畑が広がる光景に目を奪われました

26歳・東京都町田市出身。小売・流通業に3年半従事した後、平成24年12月から地域おこし協力隊。毎日更新中のブログは「ヤチュカ生活はじめました」で検索。



とねがわ ひさのり
利根川 久範

現在、道の駅はなわの生産者の方を一軒一軒回ってあいさつさせていただいています。生産者の方と顔を合わせたいと、生産者の方のごあいさつしたいのと、生産者の方のご自分の目で見てみたいからです。実際に地区を回っていると、ひとつの町といっても地区ごとにさまざまな顔があることに気付かされます。田畑が平地に広がっているところもあれば、限られた傾斜地に棚田がつくられているところもある。国道沿いの比較的交通の便がいいところもあれば、道幅が狭く、雪の残った通りづらい地区もある。集落の世帯が密集しているところもあれば、矢塚のように隣の家まで車を使うほど離れている集落もある。気候に関しても、標高差や日照などの条件でだいぶ変わってきます。地区によって置かれた環境は違います。したがって、できる農作物も地区ごとに違う。それぞれに個性がある。東京で生活しているときには、そんなことで買物をしていても、気にするのは産地くらいのも。産地といっても、

直売所の魅力を再発見！

例えば福島県産と栃木県産のトマトの違いくらい。同じ福島県産のトマトで、それぞれに違いがあるなどは考えもみませんでした。それゆえ直売所は面白い。直売所の商品は、どこで誰がつくったものかが分かるからです。同じトマトでも、それぞれに個性があって決して同じではない。その違いを毎日の食卓で吟味して、自分だけのトマトを見つけた。それって、すぐくぜいたくなことだと思います。特別なお金を使わなくても、日々の生活が少しだけ豊かになる。そんな楽しみを提供できる直売所の魅力に改めて気付いた今日このごろです。



雪道の車の運転に悪戦苦闘中です

さらなる予防消防に努める

埴町消防団第3分団第1班
小型動力ポンプ付積載車の引渡式

埴町消防団第3分団第1班(板庭・中塚)への小型動力ポンプ付積載車の引渡式が2月14日(木)、役場駐車場で行われました。菊池基文町長から木田廣明団長へ、木田団長から北郷裕也分団長へ、北郷分団長から金澤和則班長へ鍵の引き渡しが行われました。

今回引き渡しが行われた最新型の積載車。今後、団員たちの活動が期待されます。



菊池町長(手前左)から木田団長(手前右)へ引き渡しが行われました



角田彰三郎・埴小校長



小野則夫・高城小校長

埴小・高城小が奨励賞

平成24年度「十七字のふれあい」表彰

県教育庁主催・平成24年度「十七字のふれあい」で、埴小学校および高城小学校が奨励賞を受賞しました。

「十七字のふれあい」とは、感じた思いや願いを17音で表現しながら、豊かな心を育成するとともに家庭や地域の教育力の向上を目的に実施。県南地域の応募は10,697件。表彰伝達式が2月22日(金)、それぞれの学校で行われ、飯村新市・県南教育事務所長から表彰状が手渡されました。

申告と納税は期限内に

確定申告した結果、納税の必要があった場合は、納期限までに納付してください。

■ 申告書の提出期限および納期限
3月15日(金)

■ 振替納税(所得税)の口座振替日
4月22日(月)

■ 問い合わせ
白河税務署

☎ 0248(22)7111

廃車などの手続きは3月末まで

自動車税・軽自動車税は、4月1日現在の所有者に課税されます

廃車、下取り、壊れて使用していない、引っ越して住所変更したなどの自動車は、3月末までに手続きをお願いします。手続きが4月1日を過ぎると、1年間の税金を支払うこととなりますのでご注意ください。

※身体や精神に障害がある方が所有する自動車・軽自動車は、一定要件を満たしている場合は、税金の免除を受けられる制度があります。

■ 自動車税の問い合わせ

県南地方振興局県税課課税課
☎ 0248(23)1519

■ 軽自動車税の問い合わせ

町民課課税係
☎ (43)2113

副町長 随想

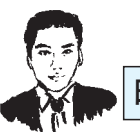

文・麻山晃邦

震災から2年

今月で東日本大震災から2年となります。当時、私は東京でビル8階にある職場にあり、未体験の大きさで長く続く揺れは今でも記憶に残っています。驚きと恐怖は私よりもずっと大きかったと思います。

わが町における原発事故を含めた震災の影響は、いまだに、特に心の面が残っているように見えます。この見方が正しければ、とかく消極的・マイナス思考となりがちですが、こういうときこそ希望や期待を持って、前に進み続けることが大事です。

私は大学受験に失敗し予備校に通っていたときに、ある講師から「良い結果は最初に希望し、期待することからもたらされる」と聞き、その後、難しい状況になっても努めて前向きに考えようとしています。わが町を取り巻く状況は依然として厳しいですが、元気を取り戻せるよう皆さまと一緒に良い結果を希望し、一歩一歩進みたいと思います。



はなわふれあい スポーツクラブ通信 3月号

サークル活動、イベントなどに参加希望の方は、はなわふれあいスポーツクラブ事務局にお問い合わせください。

園児・小学生対象

- キッズクラブ（基礎運動教室）
日時：毎週月曜日
園児コース 15:15～16:05
小学生コース 16:10～17:00
会場：埴町営体育館 アリーナ
※3/25はお休みします。

小学生対象

- サッカー教室
日時：要問い合わせ
会場：埴町営グラウンド

中学生対象

- 野球教室
日時：毎週水曜日
18:30～20:30
会場：埴中学校体育館

シニア対象

- グラウンド・ゴルフ
日時：毎週水曜日 9:30～11:30
会場：埴町営体育館
※4/3は初心者向け教室も同時開催
- 卓球
日時：毎週木曜日 9:30～11:30
会場：埴町営体育館 剣道場
※4/4は初心者向け教室も同時開催
- カローリング
日時：毎週金曜日 9:30～11:30
会場：埴町営体育館 アリーナ
※4/5は初心者向け教室も同時開催

一般対象

- バドミントン
日時：毎週木曜日 19:00～21:00
会場：埴町営体育館 アリーナ

- ノルディックウォーキング教室
日時：3/9(土) 9:00～12:00
会場：常豊小学校前から東河内方面
- バレエ教室
日時：毎週火曜日 19:00～21:00
会場：埴中学校体育館

サークル活動

- スマイル（バドミントン）
日時：毎週火曜日 10:00～12:00
- さわやかクラブ（レクダンス）
日時：毎週火曜日 10:00～12:00
- 6区卓球サークル
日時：毎週水曜日 13:30～15:00
- 埴町インディアカ協会
日時：毎週水曜日 19:00～21:00
- 奥州ずっこけ隊（よさこい）
日時：毎週木曜日 19:00～21:00
- 植田バレエ
日時：毎週土曜日 19:30～21:30

平成25年度も魅力的な事業がいっぱい！

ストリートダンス教室

5月～6月 全10回 町営体育館
9月～10月 全10回 町営体育館
*初心者でも経験者も大歓迎
講師 竹貫俊英先生、椿祥司先生

ゴルフ教室

全12回 6月スタート予定
*ゴルフを始めてみたい！
基本を教えてもらいたい！
そんなあなたを待っています。

BBQイベント

7月予定
*BBQの本格的な講習会。子どもや奥さん、気になるあの人から尊敬されるBBQの達人になりましょう！

簡単ピラティス教室

毎月隔週2回 木曜日 19:00～20:00
*太りにくく、けがもしにくい体に。精神と体を整え、ピラティスでインナーマッスルを鍛えましょう。

アスレチッククラブ

木曜日19:00 毎週1回
*「走る」だけでなく体づくりをして動ける体になります！ 大人や他競技者も大歓迎。

癒やしの時間

毎月第4火曜日
*あなたを疲れやストレスから解放します。ハーブやアロマの話聞きながらゆっくり香りグッズを作ります。

スポーツクラブ年会費

種別	年会費	
賛助会員	5,000円	
haffs	5,000円	
個人	就学前	無料
	中学生以下	2,000円
	高校生以上	3,000円
	60歳以上	2,000円
サークル	就学前	無料
	中学生以下	1,000円
	高校生以上	1,500円
	60歳以上	1,000円
家族(1家族)	7,000円	

※年齢によって800～1,850円のスポーツ保険に加入

新年度会員募集中です

あなたもはなわふれあいスポーツクラブの会員になりませんか？
4月までに入会手続きをされると、もれなく100円引きです。今すぐ入会を！
なお、現在会員になっている方も更新手続きが必要です。

携帯電話から
今すぐアクセス！



はなわふれあいスポーツクラブ

URL <http://hanawa-fsc.jp>
埴町大字埴字桜木町80(埴町公民館内)
☎0247-43-2644 FAX43-1883
mail: hanawa.fsc@gmail.com

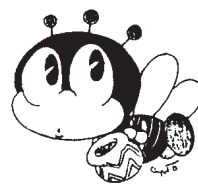

マナビ はなわ

～埴町生涯学習だより～ 3月号

発行：埴町教育委員会生涯学習課

問い合わせ

■生涯学習課

☎ 43-2644

■埴町公民館

☎ 43-0320

■まナビとファインダー URL

<http://www.manabito.fks.ed.jp/win.html>

雪が降ってもスポーツはできる！ 室内グラウンド・ゴルフ大会開催



▲打球の行方に一喜一憂

第3回埴町B&G海洋センターはなわふれあいスポーツクラブ室内グラウンド・ゴルフ大会が2月6日(水)、埴町営体育館アリーナで行われた。
前夜から降った雪が降りつもる中、参加したのは28人。普段の屋外コースとは違った難易度の高い特設コースに試行錯誤しながら、終始笑いの絶えない大会となった。結果は左記の通り。
(敬称略)

優勝
大越 フサ
ホールインワン賞
大越 フサ、渋谷 文雄
田代ミチ子、佐川 栄男
小林 哲男、佐川 孝子
藤田 ヨシ

ながよしルーム参加者募集

3月は「親子で陶芸教室♪」です。

陶芸で記念品作りに挑戦します。台宿「奥巴窯」の有坂麻美さんを講師に陶芸教室を開催。思い出にオリジナル作品を親子で作しましょう。
*ながよしルームは、0歳から幼稚園入園前のお子さんとその保護者を対象にした子育て講座です。
どなたでもお気軽にご参加ください。初参加者、大歓迎です。



日時：3月8日(金) 午前10:00～11:30
場所：埴町公民館 1階和室
費用：材料費1,000円(当日お預かりします)
申込期限：3月5日(火)まで
申し込み：埴町公民館 ☎43-0320

情報くらしの報

役場の電話番号
 ☎ 0247-43-2111(代表)
 役場のFAX
 0247-43-2116
 町のホームページアドレス
<http://www.town.hanawa.fukushima.jp/>
 町のメールアドレス
 soumu@town.hanawa.fukushima.jp
 ※意見や要望のある方はご利用ください。
 【直通電話番号】
 総務課 ☎ 43-2111
 町民課 ☎ 43-2113
 ☎ 43-2114
 ☎ 43-2115
 健康福祉課
 包括支援センター ☎ 43-2224
 ☎ 43-2227
 まち振興課 ☎ 43-2112
 ☎ 43-2118
 まち整備課 ☎ 43-2117
 水道課 ☎ 43-2148
 会計室 ☎ 43-2149
 埴保育園 ☎ 43-0377
 議会事務局 ☎ 43-2150
 農業委員会 ☎ 43-2119
 教育委員会 ☎ 43-4050
 学校教育課 ☎ 43-2644
 生涯学習課 ☎ 43-0320
 公民館 ☎ 43-0808
 図書館 ☎ 43-0188
 給食センター ☎ 43-0378
 東白衛生組合 ☎ 43-0378

募集

のびのび・こにこ教室

健康福祉課

平成25年度「のびのび・こにこ教室」の参加者を募集します。

のびのび教室

○募集対象

町内在住の0歳児～保育園・幼稚園入園前までのお子さんとその保護者

○実施内容

親子遊びや親同士の交流・育児相談など(月1回程度)

こにこ教室

○募集内容

町内在住で、子どもの発達や成長、育児について悩みがある保護者とお子さん

試験

平成25年度埴町非常勤嘱託員(登記事務)

まち整備課

募集職種内容および採用予定人数

登記事務および地籍調査事務補助 1名

雇用開始日および期間

平成25年4月1日
 ～平成26年3月31日

応募資格

測量士の資格および不動産登記事務の経験を有する方

募集受付期間

3月13日(水)まで

試験日および場所

3月15日(金)午後5時30分
 埴農村勤労福祉会館
 2階 小研修室

問い合わせ

まち整備課国土調査係
 ☎(43)2117

国家公務員「国税専門官採用試験」(大学卒業程度)

仙台国税局

第一次試験

6月9日(日)

受験資格

- 昭和58年4月2日から平成4年4月1日生まれの方
- 平成4年4月2日以降生まれの方で次に掲げるもの
 - 大学を卒業した方および平成26年3月までに大学を卒業する見込みの方
 - 人事院が(1)に掲げる方と同等の資格があると認める方

受験申込受付期間

1. インターネット申し込み

2. 人事院東北事務局第二課試験係
 ☎022(221)2022
<http://www.jinji.go.jp/saiyo/saiyo.htm>

【総合職試験(院卒者試験・大卒程度試験)】

インターネット申込受付期間

4月1日(月)午前9時～4月8日(月) 受信有効

※インターネットによる申し込みができない環境にある場合は、3月11日(月)から3月29日(金)まで(土日祝日を除く午前9時～午後5時まで)にお問い合わせください。

第一次試験 4月28日(日)

【一般職試験(大卒程度試験)】

インターネット申込受付期間
 4月9日(火)午前9時～4月18日(木) 受信有効

※インターネットによる申し込みができない環境にある場合は、3月21日(木)から4月8日(月)まで(土日を除く午前9時～午後5時)にお問い合わせください。

第一次試験 6月16日(日)

おくやみ申し上げます

1月16日から2月15日までの届け出亡くなられた方

年齢	住所
薄井 哲雄 81歳	川上宿倉
吉成 暢慈 72歳	台那上
佐藤 ミツギ 73歳	那上石井
白坂 良雄 85歳	上石井
関根 高榮 72歳	上石井
齊藤 春江 85歳	植田
益子 アキ 85歳	片貝
水野 賢 79歳	植田

※この欄に掲載を希望されない方は、届け出の際に窓口に出してください。
 ※「にんちちは赤ちゃん」は19ページに掲載してあります。

町が独自に調査した放射線測定値を報告します

(町内35カ所)		片貝分館
埴町役場	西河内分館	折籠集会所
2/21 0.10	2/21 0.10	2/21 0.10
道の駅はなわ	堀越集会所	殿畑集会所入口
2/21 0.12	2/21 0.13	2/21 0.08
上洪井集会所	小高集会所	石堀子集会所
2/21 0.14	2/21 0.13	2/21 0.11
台宿分館	東河内分館	矢塚集会所
2/21 0.11	2/21 0.15	2/21 0.09
稲沢集会所	一本木集会所	那倉分館
2/21 0.12	2/21 0.13	2/21 0.12
上石井分館	中塚集会所	大平・大竹正勝さん宅入口
2/21 0.13	2/21 0.11	2/21 0.11
吉成運送第2倉庫前	笹原地区公民館	那倉呼石入口バス停前
2/21 0.13	2/21 0.11	2/21 0.13
伊香分館	川上四区集会所	田代権現堂
2/21 0.12	2/21 0.09	2/21 0.13
古宿屯所前	大蔵分館	田代分館
2/21 0.12	2/21 0.12	2/21 0.13
高城地区公民館	前田集会所	丸ヶ草分館
2/21 0.12	2/21 0.11	2/21 0.10
真名畑分館	木野反分館	単位:マイクロシーベルト/時間 地上1mで測定
2/21 0.12	2/21 0.10	
常豊地区公民館	湯遊ランドはなわ	
2/21 0.10	2/21 0.10	

※測定機器:シンチレーションサーベイメータ日立アロカTCS172
 ※福島県ホームページにおいて、福島県放射線測定マップが公表されています。

【おわびと訂正】
 先月号(2月号)の22頁「くらしの情報」で、エコチル調査の記事について誤りがありました。訂正しておわびします。
 (誤)「ニユチル調査」にご協力ください
 ニユチル調査コールセンター
 (正)「エコチル調査」にご協力ください
 エコチル調査コールセンター

お知らせ

東日本大震災犠牲者追悼式

県南地方振興局

福島県では、東日本大震災で犠牲者となられた皆さまへの哀悼の意をささげるため、県文化センターで追悼式を行います。この模様を放映するとともに記帳所を設置します。

受付締め切り

4月26日(金)まで

試験日 5月11日(土)

5月12日(日)適性検査(海上・航空の飛行要員)

※医師・歯科医師・薬剤師の資格を保有する方の採用もあります。

どなたさまでもご入場いただけます。

期日 3月11日(月)

会場

白河市立図書館多目的ホール

時間

- ①記帳所の設置
午前9時～午後5時
- ②追悼式の中継
午後2時30分～午後3時30分

問い合わせ

県南地方振興局
 ☎0248(23)1524

総合失調症家族教室

ウッドピアはなわ

総合失調症について正しく理解し、患者さん本人への接し方などを学ぶための家族教室を開催します。

※参加費は無料です。

日時 3月15日(金)

午後1時30分～午後3時30分

内容

○講話:「回復力を高める家族の接し方」～家族の役割や接し方を知りましょう

○講師:臨床心理士 山本佳子

会場

石川町保健センター会議室

対象

総合失調症と診断され治療中の方の家族

申し込み・問い合わせ

福島県精神保健福祉会連合会つばさ会庶務事務局・あさかの里
 ☎024(939)3401

ウッドピアはなわ

☎(43)2160

※3月11日(月)までにお申し込みください。

TOWN TOPICS



手作りの折り紙ひな人形に大喜び

今年もひな人形ありがとう！

—常豊幼稚園・練馬区の方から折り紙届く—

常豊幼稚園(園児17人)あてに、東京都練馬区の松村省三さんから折り紙の「ひな人形」が届きました。

松村さんはこれまで、埴町の子どもたちを励まそうと、ペンギンやサンタクロースなどの折り紙をプレゼント。同園で園児たちがお礼の絵と手紙を送ったところ、それから季節ごとにさまざまな折り紙が届いています。卒園式を迎える園児のためのコサージュも届いていて、同園では心温まる善意に感謝していました。

目を引く広告づくりを学ぶ

—道の駅はなわ物産組合・POP講習会—

道の駅はなわ物産組合(桜岡広明組合長)によるPOP講習会が2月7日(木)、道の駅はなわで行われ、組合員約20人が参加しました。

「POP」とは、広告媒体の一つで商品のキャッチコピーや説明を書いたもの。中小企業診断士の高田裕司ゆあ・さぼーと代表を講師に迎え、広告づくりの研修を行いました。参加者は、商品の魅力を高め、販売力向上につなげようと熱心に取り組んでいました。なお、2月24日(日)には2回目の講習が行われました。



商品をより魅力的に見せるために



さつき愛好会の協力のもと行われました

この公園はみんなの誇り

—風呂山公園の山ツツジ・ボランティアによる手入れ作業—

4,000株の山ツツジに彩られる町のシンボル「風呂山公園」。ボランティアによる手入れ作業が2月25日(月)に行われました。作業は、埴町さつき愛好会(西牧清会長)とボランティアの約20人が参加し、伐採した枝の除去作業やツツジの根元のヒコバエやコケの除去などを行いました。

昨年は、植樹百周年を祝い「燃ゆる風呂山百年祭」が行われたこの公園。毎年4月下旬から5月上旬にかけて、山全体を朱色に染め上げます。これからも、町民みんなで守り育てます。

楽しく食を学んだよ

—笹原幼稚園・明治食育セミナー—

県南保健福祉事務所による出前ミニ講座・明治食育セミナー「元気いっぱい!みるく教室」が2月5日(火)、笹原幼稚園で行われました。牛乳・乳製品や生活リズムについて学ぶことで、バランスのとれた食生活や健康づくりへの理解を深めてもらおうとパネルシアターと不思議実験(バター作り)が行われました。

これは「ひがしらかわ“健康な絆づくり”交流事業」として実施したもので、参加した園児・保護者は食について楽しく学ぶことができました。



上:牛乳の大切さ、酪農家の仕事について学びました
右:バター作りに挑戦!



本番さながらの訓練が行われました(白河信用金庫埴支店)

窓口は詐欺防止の「最後のとりで」

—振り込め詐欺被害防止訓練—

棚倉警察署と東白川金融機関防犯協会による振り込め詐欺被害防止訓練が2月6日(水)、白河信用金庫埴支店で行われました。署員扮する客が、孫への送金(500万円)手続きのため窓口へ。振込額が高額のため、不審に思った職員が警察署へ連絡。詐欺を未然に防止する訓練を本番さながらに行いました。

訓練終了後、佐久間善次同支店長は「窓口での対応に反省点がある」と話し、今後の対応に生かしていくことにしました。

目標・記録達成にチャレンジ

—常豊小学校・なわとび記録会—

常豊小学校のなわとび記録会が2月15日(金)、同校体育館で行われました。全校生68人が参加。両足とびや後ろとびなどの個人種目のほか、はやぶさとびやコンドルとびなどの特別試技があり、児童たちは記録達成に挑戦しました。

最後に行われたのは、縦割り班と学年対抗の長なわとび。優勝チームには内緒で用意した優勝カップが贈られ、児童たちは大喜びでした。会場内は、保護者や同幼稚園児の声援で熱気に包まれていました。



練習の成果を今ここに

まちの話題

あなたの地区の話題を提供してください。

取材に伺います。

※広報はなわに掲載された写真を希望される方は、総務課☎43-2111までご連絡ください。



鈴木 承子さん
(伊香)
職業 主婦
趣味 映画鑑賞
好きな言葉 「為せば成る」

大切な時間

私には子どもが3人います。現在9歳・6歳・2歳の一女二男です。最近子どもたちは少しずつ成長してきて、手がかからなくなってきました。それをうれしく思い、少し寂しくも思っています。少し前までは、何かするときは必ず私が手を貸していたはずなのに……。今では、

お待ちかね。あなたの出番です。
280
シリーズ

手が空いたときに「今日のお手伝いは？」と、逆に手を貸してくれるようになりました。末っ子も、午後になり姉や兄が帰ってくるそちらにべったりで(笑)。

ついこの間まで「自分の時間が欲しい」とか「早く手がかからないようになってもらいたい」などと思っていたのに、気が付いたら少しずつ自分の時間ができていて、少しずつ手がかからなくなっていました。それどころか、少し仲間外れにされている気分です。

これから先、もっと自分の時間が増え、子どもと一緒にいる時間が減っていくと思えます。だから私は、少しでも子どもたちと過ごせる時間を大切にしていきたいと思えます。

フレンドとサウンドとアクションと

はじめまして。完と書いてヒロシといます。自分のことを書くかと思うのですが、あまり深いところを書くときつい内容になるので、自分のさわりの部分を書くかと思っています。社会人になって5年がたち、仕事にも慣れましたが、まだまだ覚えることだらけで、勉強嫌いの毎日です。勉強嫌いで進学せず、就職の道を選ん

金澤 完さん
(山形)
職業 会社員
趣味 カラオケ
ゲーム・映画
(アクションもの)
好きな言葉 「我流」



だよなものですが、逃られませんでした。人生勉強とはよく言ったものです。仕事の内容は自分に向いているとはいえません。今はいいですが、今の仕事を生涯続けていけるか問われたら、自信が無いと自信を持って言えます。無理です、あんなの。しかし、職を変える気はありません。一緒に仕事する職場の人たちが好きなので。おかげで、今まで勤めてこられたので。

仕事中心じゃない出してくる先輩。先輩として頼りない自分を慕ってくれる先輩。自分限定でなんか冷たい先輩もいますが、多分悪い人ではなかったと思います(笑)。

仕事で落ち込むことや不安になることがあります。それは趣味で。アクション映画やゲームの興奮とカラオケのサウンドで不安や迷いを吹き飛ばし、心の栄養を補給して、自分を強く持って生きていきます。

「東京塙会」からこんにちは

No.110



村松トキ子さん
東京都新宿区在住
(大蔵出身、旧姓：鈴木)

このコーナーでは、東京塙会の皆さんの懐かしい思い出やふるさとへの思いを紹介しています。

ふるさとを想う

「東京塙会からこんにちは」 思い出のたくさんある塙町。たくさんありすぎて何を書いていいのか分かりません。私が住んでいたところは笹原村でした。昭和20年8月15日終戦になり、大変な時代でした。

小学校5年生から川下の本校に通いましたが、道路はトラックがやっと通れるくらい、学校に行く道はせまく、雨が降ると歩くのが大変。学校に1時間もかかって通っていました。あと2年で卒業でしたが、初めて中学3年ができた、希望者だけ良かったので3年生に

入りました。初めての男女共学でしたので、恥ずかしいのと勉強とで1年間は早く卒業となりました。

終戦後なので、働くことが一番だった時代。山奥から炭まきを背負い、体の休む間もないくらいでした。

成人祭も初めてできた年です。歌謡曲3曲歌えると、村長さんに大きなミカン5個頂いて喜んだこと、塙町から吉村材木店・関根運送店の運転手さんたちが応援に来てくれたこと、忘れません。

昭和29年に笹原の小中学校の運動会があり、4日後に楽しかったふるさととお別れしました。

塙町駅から上野駅まで300円の時代です。弟一人頼りに出てきたので、大変なことでした。ふるさとに帰ることもなく、もう58年も過ぎましたので、現在の塙町をよく知ることはできませんが、広報はなわを毎月見ることです。少しは知ることができそうです。昔の面影もなく、すっかり美しい塙町になりました。8月には郷里に帰りますので、流灯花火大会が楽しみです。湯遊ランドはなわは、実家の方に2回も連れて行ってもらいました。温泉にゆっくり入り、最高の時間を過ごしました。

昔と違って、きれいな塙町。山が無いだけで、東京と変わりがありません。今後ともどうぞよろしくお願ひします。これからの若い世代の東京塙会の方々とともに、これからも楽しい人生を過ごしたいと思ひます。

塙町家に咲く花
色とりどりに咲く花
美しきダリアの花

(次回は、東京都日野市在住の津田洋子さんです)

心温まる善意に感謝 (2月分)

- 奥久慈建築工房協同組合 様
30,000円 (子どもたちの学習用教材費として)
- 保住 富晴 様 (東京都八王子市)
10,000円 (ふるさとづくり寄付金・通算12回目)

こんにちは赤ちゃん

1月16日から2月15日までの届け出

出生児名	父	母	月/日	住所
佐藤 大地 ^{だいち}	博之	心	1/9	常世中野
山口 終香 ^{しゅうか}	貴正	幸	1/12	台宿
鈴木 ゆあ ^{ゆあ} ゆな ^{ゆな}	宏佳	奈津美	1/22	伊香

※「おくやみ申し上げます」は15ページに掲載してあります。

7 COLORS

まちの輝く人

No. 17



心地よい汗を流しました(2月9日に行われたノルディックウォーキング教室)

スポーツの魅力を伝え、健康づくりに貢献したい。

はなわふれあいスポーツクラブ マネジャー

鈴木佳代子さん

PROFILE: すずき・かよこ(田代) 会津若松市出身。公益財団法人日本体育協会公認スポーツリーダーのほか栄養士の資格を持つ。平成24年4月から「はなわふれあいスポーツクラブ」のマネジャーに。



子どもから高齢者まで、さまざまなスポーツを愛好する人たちが参加する総合型地域スポーツクラブ、それが「はなわふれあいスポーツクラブ」。2007年2月に設立し、現在の会員は約300人。事務局でベテランの藤田健さんとともに、昨年4月からマネジャーを務める佳代子さん。みんなから「かよちゃん」と呼ばれ親しまれている。

以前は、栄養士の資格を生かし老人ホームなど福祉施設で働いていた。そんなとき、同クラブの存在を知り活動に参加。中学時代にバドミントン部に入っていた程度で、もともとスポーツが得意な方ではないというが、一度参加してみてもその魅力にひかれた。その後、事務局マネジャーの募集を見てす

ぐ応募。今では、同クラブになくてもならない存在だ。

マネジャーになって、今まで知らなかった活動をたくさん知った。佳代子さん自身は、ピラティス教室がお気に入り。クラブの運営に携わることで、知り合いが増えただけでなく、さまざまな年代の方と交流することで視野が広がったという。

町民の皆さんの健康づくりに貢献したい。新しい事業がたくさんあるので、定着してもらえれば。クラブのモットー「だれでもいつでも どこでも いつまでも」。会員は随時募集中。気軽にスポーツに親しむ環境づくりを目指し、今日も精力的に活動を続ける一。

●休日の当番医院

3月3日(日)	おおひら整形外科クリニック ☎ 33-9468	3月24日(日)	和田医院 ☎ 33-2012
3月10日(日)	塙厚生病院 ☎ 43-1145	3月31日(日)	東館診療所 ☎ 46-3165
3月17日(日)	木村医院 ☎ 46-3528	4月7日(日)	大木医院 ☎ 33-2424
3月20日(水)	あらまちクリニック ☎ 33-8018	4月14日(日)	金澤医院 ☎ 46-2312

▼今回、耐震補強大規模改修工事が完了した塙小学校を取材しました。児童たちが「ここが新しくなったんだよ」と校舎についていろいろと教えてくれました。ありがとう！新しく、きれいに、そして耐震補強もされた校舎。子どもたちには、学び、遊び、そして思い出をたくさんつくってほしいと思います。

関根宏二



●今月の納税等

町県民税	随時
国民健康保険税	随時
後期高齢者医療保険料	随時
介護保険料	随時

納期限 3月29日(金)

●町の人口 9,715人(2月1日現在)

男性	4,780人(-3)	世帯数	3,304戸(-5)
女性	4,935人(-9)	()内は前月比	

3月は「女性の健康月間」です

見逃さないで、からだからのサイン
女性のからだは、女性ホルモンの影響によって変化します。一人で悩まず、専門の医師に相談しましょう。

■問い合わせ
健康福祉課健康推進係 ☎ 43-2115

発行・編集／塙町役場
印刷／佐藤印刷所
〒963-1549
福島県東白川郡塙町大字塙字大町三丁目21番地
FAX (02447)431211
TEL (02447)431216